



Puerto Bahía de Algeciras



Autoridad Portuaria de la Bahía de Algeciras

**PLIEGO DE PRESCRIPCIONES PARTICULARES
DEL SERVICIO PORTUARIO DE
PRACTICAJE DEL PUERTO BAHÍA DE ALGECIRAS**

Conforme al Texto Refundido de la Ley de Puertos del Estado y de la Marina Mercante

(Real Decreto Legislativo 2/2011, de 5 de septiembre)

VERSIÓN CONSOLIDADA

El presente documento tiene efectos meramente informativos, al objeto de facilitar su consulta

El texto oficial es el aprobado por el Consejo de Administración de la Autoridad Portuaria en sesión ordinaria de 21 de febrero de 2020, publicado en el BOE núm 83, de 26 de marzo 2020, modificado por el Consejo de Administración en sesión ordinaria de 1 de octubre de 2021, publicado en el BOE núm 277, de 19 de noviembre de 2021.

Noviembre 2021



Autoridad Portuaria de Bahía de Algeciras

**PLIEGO DE PRESCRIPCIONES PARTICULARES
DEL SERVICIO PORTUARIO DE
PRACTICAJE
EN EL PUERTO BAHÍA DE ALGECIRAS**

ÍNDICE

SECCIÓN I: OBJETO Y DEFINICIÓN DEL SERVICIO	4
Prescripción 1ª: Objeto y fundamento legal	4
Prescripción 2ª: Definición del servicio	4
Prescripción 3ª: Ámbito geográfico	5
SECCIÓN II: LICENCIAS	7
Prescripción 4ª: Tipos de licencias	7
Prescripción 5ª: Plazo	7
Prescripción 6ª: Otorgamiento de licencias	7
Prescripción 7ª: Transmisión de la licencia	8
Prescripción 8ª: Modificación de este PPP y de la licencia	8
Prescripción 9ª: Extinción de la licencia	9
SECCIÓN III: ACCESO A LA PRESTACIÓN DEL SERVICIO	11
Prescripción 10ª: Requisitos de acceso y Régimen de incompatibilidades	11
Prescripción 11ª: Condiciones de solvencia económico-financiera y técnico-profesional	13
Prescripción 12ª: Medios humanos y materiales mínimos exigidos	14
Prescripción 13ª: Obligaciones de protección medioambiental y de contribución a la sostenibilidad	20
Prescripción 14ª: Obligaciones de servicio público portuario	21
Prescripción 15ª: Criterios para la distribución de las obligaciones de servicio público entre los prestadores del servicio	22
Prescripción 16ª: Criterios de cuantificación y distribución de las compensaciones por las obligaciones de servicio público	22
SECCIÓN IV: CONDICIONES Y CALIDAD DE LA PRESTACIÓN DEL SERVICIO	23
Prescripción 17ª: Condiciones de la prestación del servicio	23
Prescripción 18ª: Calidad de la prestación del servicio. Indicadores de productividad, rendimiento y de calidad	30
Prescripción 19ª: Suministro de información a la Autoridad Portuaria	32
Prescripción 20ª: Responsabilidades del prestador del servicio	35
Prescripción 21ª: Garantías	35
Prescripción 22ª: Penalizaciones y régimen sancionador	36
SECCIÓN V: REGIMEN ECONÓMICO DEL SERVICIO	38
Prescripción 23ª: Estructura tarifaria, tarifas máximas y criterios de actualización y revisión	38

Prescripción 24ª: Tarifas por intervención en situaciones de emergencias, operaciones de salvamento, extinción de incendios o lucha contra la contaminación	43
Prescripción 25ª: Tasas portuarias.....	44
Prescripción 26ª: Suspensión temporal del servicio a un usuario	45
SECCIÓN VI: ENTRADA EN VIGOR, RECLAMACIONES Y RECURSOS.....	46
Prescripción 27ª: Entrada en vigor de estas prescripciones particulares.	46
Prescripción 28ª: Reclamaciones y recursos.....	46
ANEXO I: GLOSARIO.....	47
ANEXO II: DOCUMENTACIÓN A PRESENTAR JUNTO A LA SOLICITUD DE UNA LICENCIA.....	49
ANEXO III: PREVENCIÓN DE RIESGOS LABORALES	53
ANEXO IV: SOBRE EL TRATAMIENTO DE DATOS DE CARÁCTER PERSONAL.....	54
ANEXO V: MODELO DE CESIÓN DE DATOS PERSONALES DEL SOLICITANTE A LA AUTORIDAD PORTUARIA.....	55
ANEXO VI: DECLARACIÓN DE HONORABILIDAD.....	56
ANEXO VII: ÍNDICES DE VARIACIÓN DE PRECIOS.....	59

SECCIÓN I: OBJETO Y DEFINICIÓN DEL SERVICIO

Prescripción 1ª: Objeto y fundamento legal

1. El objeto del presente Pliego de Prescripciones Particulares (en adelante, PPP) es la regulación del otorgamiento de licencias y de la prestación del servicio técnico-náutico de practica portuario en el Puerto Bahía de Algeciras, gestionado por la Autoridad Portuaria de Bahía de Algeciras (en adelante, Autoridad Portuaria), conforme al Reglamento UE 2017/352 (con la excepción del Capítulo II y el Artículo 21 que no son de aplicación al servicio de practica) y en virtud de lo dispuesto en el artículo 113 del Texto Refundido de la Ley de Puertos del Estado y de la Marina Mercante (en adelante, TRLPEMM), aprobado por el Real Decreto Legislativo 2/2011, de 5 de septiembre.

Prescripción 2ª: Definición del servicio

1. Se entiende por practica el servicio de asesoramiento a capitanes de buques y artefactos flotantes, prestado a bordo de éstos o desde la estación de prácticos, para facilitar su entrada y salida a puerto y las maniobras náuticas dentro de éste y de los límites geográficos de la zona de practica, en condiciones de seguridad y en los términos que se establecen en el artículo 126 del TRLPEMM, en el Reglamento regulador de este servicio y en el presente Pliego de Prescripciones Particulares.

2. De acuerdo con lo estipulado en el Real Decreto 393/1996, de 1 de marzo, por el que se aprueba el Reglamento General de Practica (RGP), se entiende por:

- Practica de entrada: el servicio de asesoramiento que presta el práctico para dirigir con seguridad un buque o artefacto flotante de acuerdo con las disposiciones particulares de cada puerto, hasta su destino en zona portuaria, bien sea debidamente fondeado o amarrado a un muelle, boya, dique, pantalán, dique seco, o varadero, pasando por canales o esclusas si fuera necesario.
- Practica de salida: el servicio de asesoramiento que presta el práctico para dirigir con seguridad un buque o artefacto flotante desde su lugar de atraque, fondeo, boya, dique, pantalán, dique seco o varadero, hasta los límites geográficos de la zona de practica, de acuerdo con las disposiciones particulares de cada puerto o hasta el punto donde deje el buque en franquía, previa indicación de su capitán, pasando por canales o esclusas si fuera necesario.
- Practica para movimientos interiores: el servicio de asesoramiento que prestan los prácticos para trasladar un buque o artefacto flotante desde un lugar a otro dentro de los límites del servicio de practica.
- Practica voluntario: es el servicio de asesoramiento prestado por el práctico a buques o artefactos flotantes, a solicitud del capitán de estos, fuera de la zona de practica del puerto, o el que se presta en las aguas del puerto cuando no fuera obligatoria la utilización de este servicio.

3. El uso del servicio de practica es obligatorio en este puerto para los buques con arqueado bruto mayor de 500 GT al haberlo establecido como obligatorio la Administración marítima. De acuerdo con lo establecido en el artículo 112.2 del TRLPEMM, el servicio será obligatorio para buques menores de 500 GT cuando así lo establezca la Autoridad Portuaria en sus ordenanzas Portuarias. No obstante, la Administración marítima podrá establecer exenciones a la

obligatoriedad de la utilización del servicio de practica en el puerto, con criterios basados en la experiencia local del capitán del buque, las características del buque, la naturaleza de la carga, las peculiaridades del puerto y otras circunstancias que reglamentariamente se prevean previo informe de la Autoridad Portuaria, oído el órgano que ejerza la representación de los prácticos a nivel nacional.

4. Con carácter general, salvo indicación expresa de la Capitanía Marítima por razones de seguridad en la navegación, estarán exentos del servicio de practica los buques y embarcaciones al servicio de la Autoridad Portuaria; los destinados a la realización de obras en el dominio público portuario; los destinados al avituallamiento y al aprovisionamiento de buques; los destinados a la prestación de servicios portuarios, con base en el puerto y los que estén al servicio de otras Administraciones Públicas, que tengan su base en el puerto, así como aquellos buques de cualquier otro tipo, cuya tripulación incluya un capitán que haya ejercido, incluso interinamente, como práctico en el puerto de que se trate, o bien haya superado las pruebas de habilitación teóricas y prácticas en dicho puerto.

5. De acuerdo con lo establecido en el artículo 9.4 del Real Decreto 393/1996, para determinados buques, las maniobras que tengan como finalidad el fondeo en aguas de la Zona II del puerto que estén dentro de los límites de prestación del servicio de practica estarán exentas de la obligatoriedad de dicho servicio cuando así lo haya aprobado la Dirección General de la Marina Mercante.

6. El Anexo I incluye un glosario de términos específicos utilizados en este PPP.

Prescripción 3ª: Ámbito geográfico

1. El ámbito geográfico de prestación de este servicio es el área delimitada por los límites geográficos de la zona de practica obligatorio del Puerto Bahía de Algeciras, constituida por las aguas de Dominio Público de la Autoridad Portuaria comprendidas desde el punto $I=36^{\circ}-06'17''N$ $L=05^{\circ}26'16''W$ con el punto $I=36^{\circ}06'17''N$ Longitud: $005^{\circ}-23'-49''W$, y desde esta latitud hacia el Norte hasta el punto situado en posición geográfica latitud: $36^{\circ}-09'-15''N$, Longitud: $005^{\circ}-23'-49''W$ y desde aquí hacia el Este hasta el dique rompeolas del puerto de La Línea de la Concepción que se encuentra en la misma latitud $36^{\circ}09'15''N$ y comprende también las instalaciones portuarias y dársenas interiores contenidas en ellas.

2. El práctico embarcará, cuando el buque proceda al atraque en el paramento Este de los nuevos desarrollos de Isla Verde exterior, en el área de Embarque de Prácticos que está situada dentro de un semicírculo orientado hacia el Sur de 0,7 millas y que tiene su origen en la posición geográfica $I=36^{\circ}-06'17''N$, $L=05^{\circ}23'49''W$.

3. Cuando el destino del buque sean los muelles de las dársenas interiores del Puerto Bahía de Algeciras y/o los muelles y atraques de las instalaciones situadas al norte del paralelo $36^{\circ}09'15''N$ el práctico embarcará en el Área de Embarque situada dentro de un semicírculo orientado hacia el sur y cuyo radio de 0,7 millas tiene su origen en la posición geográfica $I=36^{\circ}08'51''N$, $L=005^{\circ}23'49''W$. En caso de que el Práctico, por causas meteorológicas no pueda embarcar en las áreas señaladas, o cuando por razones de maniobrabilidad o seguridad marítima considere que debe de embarcar fuera de esa área, se le indicarán al buque otros posibles puntos de embarque.

4. Fuera de esta zona, a los buques que soliciten voluntariamente los servicios de Practica, y dentro de las Aguas de Jurisdicción de la Autoridad Portuaria, el Práctico deberá

prestar al buque el servicio solicitado acudiendo al punto de embarque solicitado por el Capitán del Buque, que previamente habrá sido acordado con el Práctico.

5. No obstante, en casos excepcionales, una maniobra podrá extenderse fuera del ámbito geográfico indicado en los párrafos anteriores cuando la seguridad de la misma así lo aconseje, previa autorización de la administración competente.

6. Las modificaciones de la zona de servicio o de practica que afecten de forma significativa a las condiciones de prestación serán tratadas conforme a lo establecido en la Prescripción 8ª. En el caso de modificaciones no sustanciales de la zona de servicio se entenderá que quedan incorporadas automáticamente al ámbito geográfico de prestación del servicio tras su comunicación oficial a los prestadores.

7. A los efectos del párrafo anterior, se consideran modificaciones sustanciales del ámbito geográfico aquellas que impliquen una modificación de los medios mínimos materiales o humanos o de cualquier otra condición establecida en este Pliego que requiera su modificación de acuerdo con lo establecido en la Prescripción 8ª.

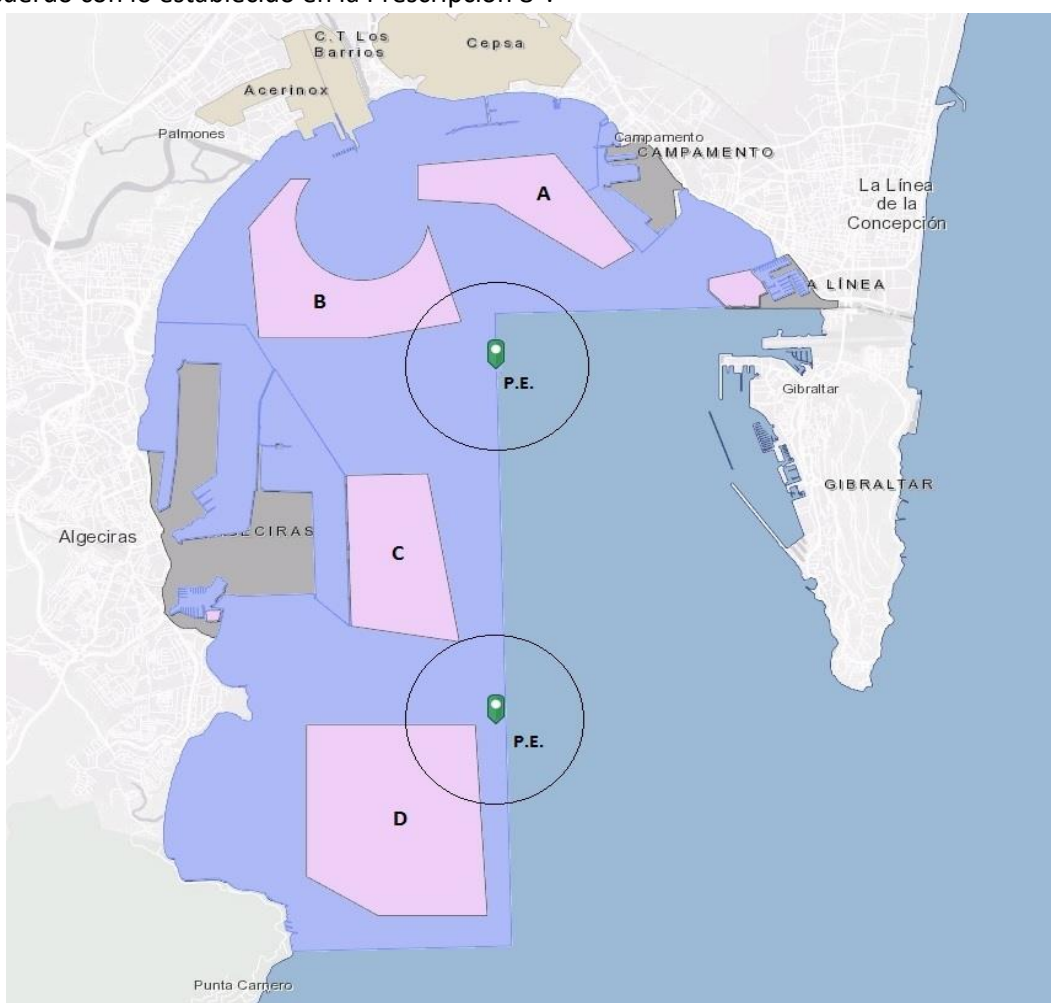

- Zonas I y II
- Fondeaderos

P.E. : Punto de embarque

(Plano representativo de las aguas portuarias y puntos de embarque de prácticos)

SECCIÓN II: LICENCIAS

Prescripción 4ª: Tipos de licencias

1. De acuerdo con lo establecido en el artículo 126.3 del TRLPEMM, el número de prestadores quedará limitado a un único prestador en cada área portuaria. Conforme a los artículos 111 y 114 del TRLPEMM, la licencia no será renovable y deberá adjudicarse mediante concurso de acuerdo con el procedimiento establecido en el artículo 115.

2. En el servicio de practica no se podrá autorizar la autoprestación, sin perjuicio de la obtención de exenciones de practica.

3. Teniendo en cuenta que en la configuración geográfica del Puerto Bahía de Algeciras, actualmente no existen áreas susceptibles de explotación totalmente independiente incluyendo su accesibilidad marítima, no será posible el otorgamiento de licencias de integración de servicios. Si en el futuro se produjeran cambios en dicha configuración que permitieran el otorgamiento de este tipo de licencias conforme a los artículos 116, 126, 134 y 135, este pliego deberá ser modificado para contemplar este tipo de licencia y desarrollar lo establecido en el TRLPEMM completando las prescripciones 4ª, 5ª, 12ª, 15ª, 16ª y 17ª.

4. Se otorgará una licencia abierta al uso general, que podrá obtener cualquier interesado que resulte adjudicatario del correspondiente concurso y que cumpla las condiciones establecidas en este PPP y en el TRLPEMM. Esta licencia tendrá necesariamente como ámbito geográfico la totalidad del ámbito geográfico indicado en la Prescripción 3ª.

Prescripción 5ª: Plazo

1. El plazo máximo de duración de la licencia abierta al uso general será de 10 años.
2. El plazo de duración de la licencia será el ofertado por el adjudicatario en el concurso convocado a tal efecto.
3. Los titulares de licencia pueden renunciar a la misma con un preaviso obligatorio de 12 meses.

Prescripción 6ª: Otorgamiento de licencias

1. De manera general, el procedimiento de otorgamiento de la licencia y su contenido está regulado por el TRLPEMM en los artículos 115, 116 y 117. En lo relativo al servicio objeto de este PPP, la licencia contendrá, al menos, la información que corresponda sobre cada uno de los aspectos incluidos en el artículo 117.1 del TRLPEMM.

2. Los interesados en obtener una licencia para la prestación del servicio portuario de practica podrán presentar sus ofertas ante la Autoridad Portuaria cuando se convoque el concurso a tal efecto, que se regirá por lo establecido en el pliego de bases correspondiente.

3. Cuando se convoque concurso para la adjudicación de la licencia, deberá aprobarse el pliego de bases del concurso que contendrá al menos, los requisitos para participar en el concurso, el plazo máximo de la licencia, la información a facilitar por el ofertante y los criterios de adjudicación, así como los plazos y otras condiciones asociadas al concurso. Los medios mínimos y las condiciones exigidos serán los establecidos en estas Prescripciones Particulares.

4. Las ofertas, o en su caso solicitud, deberán contener los datos señalados en el artículo 66.1 de la Ley 39/2015, de 1 de octubre, del Procedimiento Administrativo Común, y la documentación indicada en el Anexo II.

Prescripción 7ª: Transmisión de la licencia

1. El artículo 118 del TRLPEMM regula la transmisión de la licencia de prestación de servicio, que estará en todo caso subordinada a la previa conformidad de la Autoridad Portuaria y, en su caso, a la preceptiva autorización de las autoridades de competencia, teniendo respecto a los contratos de trabajo del personal del titular de la licencia, los efectos previstos en la legislación laboral.

2. Cuando se produzca un traspaso de personal como el indicado en el punto anterior, en los documentos de transmisión de la licencia se incluirá la lista del personal afectado, con información pormenorizada y transparente sobre sus derechos contractuales y sobre las condiciones en las que se considera que los empleados están vinculados a los servicios portuarios.

3. La Autoridad Portuaria podrá denegar la transmisión, entre otras causas, por la existencia de obligaciones pendientes derivadas de la licencia por parte del transmitente, y en todo caso, serán responsables solidarios el transmitente y el adquirente, sobre las responsabilidades y obligaciones de la licencia correspondientes a fecha anterior a la transmisión.

Prescripción 8ª: Modificación de este PPP y de la licencia

a. Del PPP

1. La Autoridad Portuaria podrá modificar este PPP de acuerdo con lo establecido en el artículo 113.2 del TRLPEMM y siguiendo el procedimiento establecido en el artículo 113.1.
2. La modificación del PPP se realizará con idénticos trámites que los seguidos para su aprobación, procediéndose posteriormente a la modificación de la correspondiente licencia en los términos indicados a continuación.
3. Cuando las modificaciones del PPP impliquen un cambio en los costes del servicio, la modificación contemplará una revisión tarifaria conforme a lo establecido en el párrafo e. de la Prescripción 23ª.

b. De la licencia

1. De acuerdo con lo establecido en el artículo 117.2 del TRLPEMM, siguiendo los principios de objetividad y proporcionalidad, la Autoridad Portuaria podrá modificar el contenido de la licencia, previa audiencia al interesado, cuando haya sido modificado este PPP del servicio.
2. Cuando se modifique este PPP de acuerdo con lo indicado en el apartado a) anterior, el prestador deberá adaptarse a dichas modificaciones en el plazo máximo que se establezca en dicha modificación. Transcurrido dicho plazo sin que haya tenido lugar la adaptación, la licencia quedará sin efecto en el plazo que determine la Autoridad Portuaria.
3. La licencia para la prestación del servicio portuario de practica existente a la entrada en vigor de este Pliego deberá adaptarse a todas las condiciones

establecidas en el mismo en el plazo de 6 meses. Transcurrido dicho plazo sin que se haya producido la adaptación, la licencia quedará sin efecto en el plazo que determine la Autoridad Portuaria. Cuando se produzca la adaptación, que deberá ser aprobada por la Autoridad Portuaria, se comenzará un nuevo plazo conforme a lo indicado en este Pliego.

4. No obstante, las tasas, las tarifas máximas y las tarifas previstas para las intervenciones en emergencias, salvamento, extinción de incendios y lucha contra la contaminación establecidas en el presente PPP serán aplicables desde el momento de entrada en vigor del mismo.

Prescripción 9ª: Extinción de la licencia

1. La licencia podrá ser extinguida de conformidad con las causas establecidas en el artículo 119.1 a), b), c), d) del TRLPEMM.

2. En virtud del artículo 119.1 e) del TRLPEMM el presente PPP establece las siguientes causas adicionales a las recogidas por el TRLPEMM por las que podrá ser revocada la licencia cuando la Autoridad Portuaria así lo considere en función de su gravedad:

- a. Por incumplimiento de alguna de las obligaciones de servicio público
- b. En el supuesto de impago a la Autoridad Portuaria de las tasas y tarifas que se devenguen, procederá la revocación de la licencia transcurrido el plazo de 6 meses desde la finalización del período de pago voluntario, salvo que el deudor haya presentado un plan de pagos y cancelación de deuda, que sea aprobado por la Autoridad Portuaria. Si el plan de pagos fuera rechazado, el deudor dispondrá de otros 30 días para liquidar el total de la deuda, y en el caso de que no se liquidase, la licencia quedaría definitivamente extinguida.
- c. Será causa de revocación del título, el incumplimiento de la obligación de suministrar a la Autoridad Portuaria la información que corresponda, así como facilitar información falsa o de forma incorrecta o incompleta reiteradamente.
- d. El incumplimiento por el prestador durante 2 años consecutivos, de los indicadores de calidad de servicio establecidos por la Autoridad Portuaria en este PPP, sin perjuicio de los efectos que pudieran derivarse de esos incumplimientos.
- e. El incumplimiento por exceso de las tarifas del prestador publicadas y de las tarifas máximas.
- f. Facturación de servicios o conceptos indebidos a los usuarios o a la Autoridad Portuaria o falseamiento de datos sobre los servicios prestados.
- g. Renuncia del titular con el preaviso previsto en el párrafo 3 de la Prescripción 5ª.
- h. No iniciar la actividad en el plazo establecido, de acuerdo con lo indicado en la Prescripción 17ª.
- i. Transmisión de la licencia a un tercero sin la autorización de la Autoridad Portuaria o arrendamiento de la misma.
- j. Constitución de hipotecas u otros derechos de garantía sobre los medios materiales adscritos a la prestación del servicio sin haber informado a la Autoridad Portuaria antes de transcurrido un mes desde dicha constitución.
- k. No constitución de la garantía y de los seguros indicados en este PPP en el plazo establecido.

- l. No reposición o complemento de la garantía previo requerimiento de la Autoridad Portuaria en los plazos establecidos para ello.
 - m. Reiterada prestación deficiente o con prácticas abusivas del servicio, especialmente si afecta a la seguridad.
 - n. No disponer de los medios humanos y materiales mínimos establecidos.
 - o. Grave descuido en la conservación de los medios materiales necesarios para la prestación del servicio, sin haber atendido el requerimiento previo de subsanación de la Autoridad Portuaria, o sustitución de los mismos sin la aprobación de la Autoridad Portuaria.
 - p. Abandono de la zona de servicio del puerto por parte de alguno de los medios materiales adscritos al servicio sin la autorización previa de la Autoridad Portuaria e informe de la Capitanía Marítima en lo que afecte a la seguridad marítima, salvo causa de fuerza mayor u orden de la Administración Marítima cuando se trate de una emergencia.
 - q. Fallecimiento del titular de la licencia, si es persona física y no existe petición de continuidad por parte de sus sucesores, en el plazo de 1 año desde la fecha de defunción, y previo requerimiento de la Autoridad Portuaria.
 - r. La liquidación o extinción de la persona jurídica si el titular lo fuese.
 - s. Rescisión del contrato con el titular de la concesión o autorización correspondiente en el caso de licencias restringidas al ámbito geográfico de una estación marítima de pasajeros o terminal de mercancías dedicadas a uso particular.
 - t. Revocación del título de concesión o autorización de una terminal de pasajeros o de mercancías dedicadas al uso particular en el caso de licencias de integración de servicios.
 - u. Por mantener prácticas anticompetitivas o contrarias a la competencia.
3. La licencia se extinguirá por acuerdo del Consejo de Administración de la Autoridad Portuaria, previa audiencia al interesado, al que se otorga un plazo de 15 días a fin de que formule las alegaciones y fundamentos que considere pertinentes, en defensa de sus derechos. En el caso de que haya transcurrido el plazo establecido en la licencia, la extinción se producirá de forma automática. En el supuesto contemplado en el punto g) del párrafo 2 anterior, la licencia se extinguirá una vez transcurrido el plazo de preaviso desde que el prestador notificase dicho preaviso.
4. La extinción de la licencia conllevará la aplicación de una penalización equivalente al total de la garantía establecida en este PPP, excepto en los supuestos recogidos en el artículo 119.1 a), c) y d) del TRLPEMM cuando la causa no sea achacable al titular en este último caso y en los puntos g) y q) del párrafo 2 anterior, así como en los puntos s) y t) del mismo párrafo cuando la causa no sea achacable al titular de la licencia.
5. El titular de una licencia deberá cesar en la prestación del servicio desde el mismo momento en que esta se extinga o le sea notificada su revocación, siendo objeto de un expediente sancionador de acuerdo con el TRLPEMM si continuara prestando dicho servicio.

SECCIÓN III: ACCESO A LA PRESTACIÓN DEL SERVICIO

Prescripción 10ª: Requisitos de acceso y Régimen de incompatibilidades

a. Requisitos de acceso

1. De acuerdo con lo establecido en el TRLPEMM, el acceso al mercado para la prestación del servicio está sujeto a:
 - a. Los requisitos mínimos de acceso establecidos en esta Sección III
 - b. La limitación del número de prestadores
 - c. Las obligaciones de servicio público establecidas en la Prescripción 14ª, en las condiciones establecidas en las Prescripciones 15ª y 16ª
2. El acceso a la condición de prestador del servicio de practica portuario requerirá la obtención de la correspondiente licencia que se otorgará por la Autoridad Portuaria, conforme a lo descrito en la Prescripción 6ª y con sujeción a lo dispuesto en el TRLPEMM y en este PPP.
3. El acceso a la prestación del servicio se regirá por el sistema de concurso.
4. Podrán optar a la licencia para la prestación del servicio las personas físicas o jurídicas, españolas, de otros países de la Unión Europea o de terceros países, condicionadas estas últimas a la prueba de reciprocidad, salvo en los supuestos en que los compromisos de la Unión Europea con la Organización Mundial del Comercio no exijan dicho requisito, que tengan plena capacidad de obrar y no estén incurso en causa de incompatibilidad.
5. Teniendo en cuenta el principio de honorabilidad del empresario, no podrán optar a la licencia las personas físicas o jurídicas cuando existan motivos imperiosos para dudar de su fiabilidad. Esta limitación afectará igualmente, a cualquier persona física o jurídica vinculada a la primera o perteneciente al mismo grupo empresarial, siempre y cuando haya contribuido a la realización de la conducta en la que se aprecia la infracción determinante de la falta de honorabilidad. Los solicitantes deberán cumplimentar el Anexo VI con la correspondiente Declaración de Honorabilidad.
6. Los solicitantes mantendrán al corriente el cumplimiento de las obligaciones fiscales, laborales y de seguridad social tanto en el momento de la solicitud como durante todo el periodo de duración de la licencia y así deberán acreditarlo ante la Autoridad Portuaria.
7. El prestador cumplirá la normativa social y laboral española, incluyendo las disposiciones de los convenios colectivos aplicables, los requisitos relativos a la tripulación y los requisitos relativos a los periodos de trabajo y de descanso de la gente de mar, y el cumplimiento de las normas aplicables en materia de inspección de trabajo.
8. Se acreditará el cumplimiento de las obligaciones de carácter laboral mediante la presentación de certificados oficiales o declaración responsable relativa a aspectos laborales de los servicios a prestar, en los que, como mínimo, se especificarán:
 - a) Cumplimiento de la legislación de prevención de riesgos laborales y seguridad y salud en el trabajo:
 - i. La empresa prestadora del servicio cumplirá con lo dispuesto en la Ley de Prevención de Riesgos Laborales (Ley 31/1995, de 8 de noviembre) y

en la normativa complementaria, debiendo estar aprobado el Plan de Prevención de Riesgos antes del inicio de la prestación del servicio. Posteriormente comunicará las variaciones, alteraciones, ampliaciones o modificaciones de dicho Plan.

- ii. En cumplimiento de lo establecido en el artículo 20 de la Ley 31/1995, de Prevención de Riesgos Laborales, antes del inicio de la actividad deberá presentar ante la Autoridad Portuaria su plan de medidas de emergencia con el fin de que la Autoridad Portuaria lo integre en su correspondiente Plan de Autoprotección, conforme a lo establecido en el Real Decreto 393/2007, de 23 de marzo, por el que se aprueba la norma básica de autoprotección de centros, establecimientos y dependencias dedicados a actividades que puedan dar lugar a situaciones de emergencia, teniendo en cuenta cualquier otra normativa de carácter autonómico que pueda ser aplicable.
 - iii. Los titulares de licencia se comprometerán a atender las indicaciones relativas a la coordinación de las actividades empresariales de quien ejerza dicha coordinación como titular del centro de trabajo, de acuerdo con lo establecido en el artículo 65.1 del TRLPEMM.
 - iv. El titular de la licencia será responsable del cumplimiento de las obligaciones de coordinación de actividades empresariales en calidad de titulares del centro de trabajo, tal y como prescribe el artículo 65.1 del TRLPEMM, cuando se dé el supuesto de ser titular del centro de trabajo, conforme al artículo 24 de la Ley de Prevención de Riesgos Laborales.
- b) Cumplimiento de la normativa laboral en cuanto a jornadas de los trabajadores y turnos para la cobertura del servicio
 - c) Previo al inicio de la prestación del servicio se deberá presentar un estudio de evaluación de riesgos por una entidad especializada, indicando las medidas de protección, así como los EPIs a adoptar y a emplear por parte de los prácticos y el personal auxiliar.
9. Se considerará que los solicitantes se encuentran al corriente de las obligaciones de carácter fiscal y con la Seguridad Social, cuando no concurra ninguna de las circunstancias previstas en los artículos 71, 72 y 73 de la Subsección referida a las prohibiciones de contratar de la Ley 9/2017, de 8 de noviembre, de Contratos del Sector Público.
 10. El prestador garantizará la disponibilidad del servicio portuario para todos los usuarios, dentro del ámbito geográfico establecido en la licencia y sin interrupción, tanto de día como de noche, durante todo el año, de acuerdo con las condiciones recogidas en este pliego.
 11. El prestador cumplirá los requisitos en materia de seguridad marítima o de seguridad y protección del puerto o del acceso a este, de sus instalaciones, equipos y trabajadores y otras personas, así como los requisitos en materia medioambiental locales, nacionales, internacionales y de la Unión, conforme a lo establecido en este pliego.

12. Las condiciones de acceso establecidas en esta Sección III son de obligado cumplimiento tanto para la obtención de la licencia como durante toda la vigencia de la misma. La Autoridad Portuaria controlará regularmente su cumplimiento.

b. Régimen de incompatibilidades

1. El titular de una licencia para la prestación del servicio portuario de practica no podrá participar, por sí mismo o a través de personas físicas o jurídicas interpuestas, en el capital o en la gestión de empresas autorizadas para la prestación de cualquier otro servicio técnico-náutico en el mismo puerto, salvo en los casos de licencias de integración de servicios, supuesto previsto en el artículo 134 del TRLPEMM.
2. Las incompatibilidades indicadas tendrán efecto tanto para el otorgamiento de la licencia como durante todo el plazo de duración de la misma.

Prescripción 11ª: Condiciones de solvencia económico-financiera y técnico-profesional

a. Solvencia económico-financiera

1. El solicitante deberá contar para la obtención de la licencia, y durante toda la vigencia de esta, con un patrimonio neto superior al 30% del coste de adquisición de los medios materiales mínimos exigidos para ser titular de una licencia (que será debidamente justificado en la solicitud) y superior al 20% de los activos totales de la empresa solicitante.
2. Este requisito podrá acreditarse, entre otros, por alguno de los medios siguientes:
 - a) Informes de instituciones financieras
 - b) Presentación de las cuentas anuales auditadas o extracto de las mismas, en el supuesto de que la publicación de estas sea obligatoria en los Estados en donde aquellas se encuentren establecidas
 - c) En el caso de empresas de nueva creación, los solicitantes deberán aportar las escrituras públicas de suscripción y desembolso del capital social
3. Si, por una razón justificada, el solicitante no está en condiciones de presentar las referencias solicitadas, la Autoridad Portuaria podrá evaluar su solvencia económica y financiera por medio de cualquier otro documento, de los legalmente establecidos, que considere apropiado.
4. La Autoridad Portuaria puede en todo momento evaluar la situación económico-financiera de los licenciatarios con el objetivo de verificar el mantenimiento durante el plazo de la licencia de este requisito.

b. Solvencia técnico-profesional

1. La solvencia técnico-profesional del solicitante quedará acreditada teniendo en cuenta su capacidad para la prestación del servicio en las condiciones establecidas en el TRLPEMM y en estas Prescripciones Particulares:
 - a) Cuando la empresa acredite, según lo indicado en el párrafo c.4 del Anexo II, disponer de los medios humanos establecidos en la Prescripción 12ª y que estos tengan la cualificación profesional exigida en la misma. En especial, será necesario disponer del número indicado en la Prescripción 12ª de prácticos habilitados para la prestación del servicio en el ámbito geográfico establecido en este pliego.

- b) Cuando la empresa acredite, según lo indicado en el párrafo c.4 del Anexo II, disponer de los medios materiales exigidos en la Prescripción 12ª, y demuestre su capacidad para mantener dichos equipos en las condiciones exigidas en la misma

Prescripción 12ª: Medios humanos y materiales mínimos exigidos

a. Medios humanos mínimos y su cualificación

1. El número de Prácticos de los que debe disponer el prestador, aprobado por la Autoridad Portuaria conforme a lo establecido en el artículo 126.4.b) del TRLPEMM, es de dieciocho (18) Prácticos y en este sentido, el número de Prácticos se incrementará conforme a las necesidades existentes en materia de seguridad, eficiencia en la prestación del servicio de practica y normativa laboral vigente, llevando a cabo las incorporaciones necesarias en el plazo de tiempo más breve posible. Será necesario analizar el efecto de la entrada en servicio de la nueva Estación de Practica en cuanto a una mayor eficiencia y agilidad en la prestación servicio, así como las variaciones de tráfico que se puedan producir en el breve plazo. Los prácticos dispuestos por el prestador deberán contar con la habilitación como práctico para el ejercicio del servicio de practica en el ámbito geográfico definido en este pliego, emitida por la Administración Marítima.
2. De los prácticos indicados, se mantendrán cuatro (4) prácticos con guardia presencial y uno (1) de retén durante las 24 horas del día mientras la Corporación cuente con 18 prácticos, así como para cualquier emergencia que se produzca, acudiendo al lugar requerido en los tiempos de respuesta que se indican en este PPP.
3. El prestador deberá contar con las tripulaciones necesarias para:
 - a) Mantener en servicio el número de tripulaciones necesarias para atender las necesidades habituales del servicio.
 - b) Cumplir en lo que a jornada de trabajo y descansos se refiere, con la legislación laboral vigente y con la disposición adicional trigésimo-segunda del TRLPEMM.
4. El prestador del servicio cumplirá la legislación laboral española vigente en cada momento y deberá velar por que los trabajadores reciban la formación continua necesaria para adquirir los conocimientos esenciales para el ejercicio de su función, así como para intervención en emergencias, haciendo especial hincapié en los aspectos sanitarios y de seguridad, y porque los requisitos de formación se actualicen regularmente para hacer frente a los desafíos de la innovación tecnológica. En particular, cumplirá con la disposición adicional trigésimo-segunda a los efectos del régimen de jornada de trabajo, las reglas que, en cuanto a prolongación de trabajo efectivo con tiempo de permanencia o disponibilidad se establecen en la Sección 4ª del Capítulo II del Real Decreto 1561/1995, de 21 de septiembre, disponiendo del número trabajadores necesario para ello. En lo que a los prácticos se refiere, cuando el prestador considere que es necesario modificar el número aprobado por la Autoridad Portuaria, solicitará su modificación para que esta proceda a iniciar el proceso de modificación de dicho número y de habilitación, en su caso, de los prácticos necesarios. En todo caso, la Autoridad Portuaria podrá activar de oficio dicho proceso cuando lo considere conveniente.

5. El personal deberá conocer los medios de los que dispone la empresa destinados a las labores de salvamento, extinción de incendios, lucha contra la contaminación y a la prevención y control de emergencias, así como su localización y estará entrenado para su eficaz utilización.
 6. Las tripulaciones del servicio portuario de practica estarán constituidas, como mínimo, por el personal establecido en el *Certificado de dotación mínima de seguridad* emitido por la Administración marítima que corresponda a cada embarcación.
 7. Cada trabajador (prácticos y tripulaciones) dispondrá de los EPIs necesarios para la prestación del servicio, conforme a su evaluación de riesgo, que deberán incluir al menos lo siguiente:
 - a) Arnés de seguridad.
 - b) Chaleco salvavidas inflable con homologación SOLAS, provisto de baliza de localización personal (AIS/PLB)
 - c) Casco de protección contra golpes y caída de objetos de acuerdo con la normativa EN 397
 - d) Calzado de seguridad antideslizante
 - e) Guantes
 8. Al frente del personal, y para todas las relaciones con la Autoridad Portuaria, el prestador deberá contar con un responsable de explotación especializado en las actividades que comprende el servicio.
 9. El Práctico deberá acreditar el conocimiento suficiente y la debida fluidez de la lengua castellana e inglesa para entenderse con el buque, con el Centro de Control y con el resto de los servicios portuarios. A estos efectos, el conocimiento de las lenguas quedará acreditado mediante declaración responsable del prestador de que todos los prácticos cumplen este requisito.
 10. El personal estará vinculado al prestador a través de las distintas modalidades contractuales vigentes, sin que exista relación laboral alguna con la Autoridad Portuaria. Cuando las embarcaciones no sean propiedad de la empresa solicitante, las tripulaciones no tendrán necesariamente que formar parte de la plantilla de la empresa, pudiendo estar contratadas de la forma que corresponda al tipo de arrendamiento o flete de cada embarcación, siempre que cumplan las condiciones indicadas en este PPP.
 11. En caso de cese de la prestación del servicio, la Autoridad Portuaria no se hará cargo de dicho personal, ni asumirá ninguna obligación laboral asociada, de acuerdo con lo establecido en la Prescripción 20ª.
- b. Medios materiales mínimos exigidos para prestar el servicio**
1. Durante todo el plazo de la licencia, el prestador del servicio dispondrá de los medios que se indican a continuación:
 - a) Una base de operaciones situada en la zona de servicio del puerto de forma que permita la prestación del mismo con el tiempo de respuesta establecido en estas Prescripciones Particulares.
 - b) Embarcaciones
 - i. Cinco (5) embarcaciones, de las cuales tres (3) disponibles las 24 horas.

- ii. Las embarcaciones de servicio deberán cumplir lo establecido en las «condiciones técnicas mínimas con que, por razones de seguridad, deba ser prestado el servicio de practica», aprobadas por la Dirección General de la Marina Mercante, de acuerdo con lo establecido en el artículo 20 del Reglamento General de Practica (RD 393/96, de 1 de marzo). Además de las características indicadas, cumplirán los siguientes requisitos:
- Eslora total mínima de 10 metros
 - Dispondrán de 2 MMPP y dos líneas de ejes.
 - Potencia igual o superior a 300 CV
 - Velocidad mínima de 10 nudos
 - Las embarcaciones deberán de ir equipadas con sistema apagachispas en los escapes o húmedos, para poder prestar servicio en Refinería y EVOS.
 - Las baterías de arranque de los MMPP serán diferentes a las baterías de alumbrado y de los equipos de navegación y comunicaciones.
 - Casco reforzado con cintón en toda su eslora para poder abarloadse a los buques sin sufrir daños.
 - Cubierta plana y antideslizante, libre de obstrucciones que dificulten el desplazamiento desde el puente hasta el punto de embarque y barandillado que proporcione asidero al práctico en ese recorrido.
 - El puente de navegación deberá tener visibilidad máxima en sentido horizontal, cubriendo en todo caso el área de embarque (proa del puente) y ambos costados, con el fin de que el patrón tenga una visión directa tanto de toda maniobra de embarque y desembarque del Práctico, como de la navegación. Igualmente deberá de tener visibilidad vertical suficiente que permita la visión del Práctico, por parte del patrón, durante el embarque y desembarque en el buque.
 - Dotación de un sistema para la limpieza o desempañado de los cristales. Dicho sistema podrá consistir en una vista clara, limpiaparabrisas de escobillas, resistencias eléctricas, sistemas de circulación de aire caliente o mecanismos similares.
 - Defensas adecuadas.
 - Las embarcaciones, independientemente de su tamaño, cumplirán con lo reflejado en el Reglamento Internacional para Prevenir los Abordajes en el Mar en lo referente a luces, marcas y señales acústicas.
- iii. Equipamiento de seguridad mínimo para cada embarcación. Además de los equipos de seguridad exigibles en los certificados emitidos por la Capitanía Marítima estas embarcaciones deberán ir dotadas de:

- Foco de búsqueda para iluminar a 100 metros de distancia, y con una amplitud suficiente para iluminar la escala de práctico.
 - Dos aros salvavidas con homologación SOLAS, uno con luz flotante y el otro con rabiza de longitud mínima de 25 metros
 - Red de salvamento, cesto de salvamento, collera, eslinga o cualquier dispositivo o elemento para recogida de hombre al agua que demuestre su eficacia en la embarcación de prácticos
- iv. De comunicación y navegación
- El establecido para los buques de servicio de puerto de la clase S en el Real Decreto 1185/2006, de 16 de octubre, por el que se aprueba el Reglamento por el que se regulan las radiocomunicaciones marítimas a bordo de los buques civiles españoles, modificado por el Real Decreto 1435/2010 o normativa que esté en vigor y, en todo caso, con las características que se establecen más adelante para el equipamiento de seguridad mínimo de las embarcaciones, y en todo caso los siguientes:
 - VHF fijo de banda marina de 25 W con llamada selectiva digital (LSD).
 - Radar
 - Transponder AIS de clase A con su correspondiente display de visualización incluyendo carta náutica.
- c) De comunicación y radioeléctricos
- i. En la estación de prácticos
- Una línea de telefónica y una línea de fax. (Ambas líneas independientes y contarán con los equipos terminales correspondientes necesarios).
 - Equipo informático con conexión a internet y e-mail para el control y seguimiento de los servicios y proporcionar a la Autoridad Portuaria la información establecida en estas Prescripciones Particulares.
 - Instalaciones radioeléctricas de VHF marino. Dispondrán de dos canales (canal 13 más uno de reserva).
 - Sistema de Alimentación de Emergencia para los equipos de comunicaciones (Transceptores VHF) con capacidad para mantener funcionando de forma ininterrumpida y con consumo máximo los equipos durante un mínimo de 12 horas, dicho sistema podrá ser un conjunto de baterías.
 - Una consola de presentación AIS con la carta electrónica del puerto.
- ii. Equipamiento especial de la estación de prácticos para la prestación del servicio desde dicha estación:
- Equipo VHF fijo de banda marina de 25 W

- Radar
 - AIS
 - ECDIS, integrando radar, AIS y carta ENC del puerto
 - Información meteorológica e hidrográfica
 - Sistema de grabación
 - Sistema de alimentación ininterrumpida
 - Comunicación telefónica, fija y móvil
- iii. En el equipamiento individual de cada práctico
- Un equipo VHF portátil, estanco al agua y a los gases (watertight y gastight), homologado para la banda del servicio móvil marítimo y para su uso a bordo de buques tanque gaseros, petroleros y MMPP inflamables. Además, deberá disponerse de una (1) unidad de reserva.
 - En la estación de prácticos se deberá disponer de por lo menos un (1) cargador, con capacidad suficiente para mantener operativas las baterías de los equipos VHF empleados en los distintos turnos de practica. Asimismo, cada práctico deberá disponer de una (1) batería de reserva que se mantendrá siempre a plena carga.
 - Los prácticos (tanto los de guardia presencial como los de retén) deberán disponer de un teléfono móvil para localización inmediata ante cualquier emergencia que surja en el servicio, o bien de cualquier otro medio válido para dicha localización.
2. Las embarcaciones destinadas al servicio tendrán necesariamente su base en el puerto y su puesto base de atraque será designado por la Autoridad Portuaria, así como cualquier cambio en el mismo. Dichos medios no podrán abandonar la zona de servicio del puerto, ni prestar servicios distintos de los establecidos en este PPP, salvo autorización previa y expresa de la Autoridad Portuaria y previo informe de la Capitanía Marítima en lo que afecte a la seguridad marítima, salvo causa de fuerza mayor.
3. Cuando una embarcación vaya a quedar fuera de servicio por operaciones de mantenimiento o revisión que estén programadas de antemano, deberá garantizarse que existen medios suficientes o ponerse a disposición una nueva de características similares que cubra las necesidades del servicio, antes de retirar la afectada, previo informe a la Autoridad Portuaria. En el caso de que una embarcación quede fuera de servicio por avería u otras circunstancias imprevistas, el plazo para reponerla será de 15 días. En cualquier caso, la sustitución de una embarcación deberá realizarse por otra de características similares y deberá ser autorizado previamente por la Autoridad Portuaria.
4. Las embarcaciones adscritas al servicio deberán, durante el plazo de vigencia de la licencia, estar convenientemente despachados por la Capitanía Marítima y hallarse en posesión de todos los certificados necesarios de acuerdo con la normativa vigente, los cuales podrán ser solicitados por la Autoridad Portuaria en todo momento. Deberán disponer igualmente de los seguros necesarios de acuerdo con

la normativa española de navegación y con los convenios internacionales suscritos por España. Se deberán acreditar las hojas de asiento de las embarcaciones.

5. Las embarcaciones adscritas al servicio no podrán superar la antigüedad máxima de 15 años, debiendo ser sustituidas al alcanzarla, salvo que se realicen modernizaciones sustanciales en las mismas, autorizadas por la Capitanía Marítima, o se acredite que pueden prestar el servicio en las condiciones exigidas de seguridad, eficiencia y calidad. En todo caso, será necesaria la aprobación expresa de la Autoridad Portuaria para prolongar la vida útil por el plazo que esta estime conveniente de acuerdo con lo anterior y siempre que disponga del informe favorable de la Capitanía Marítima en el ámbito de sus competencias.
 6. La Autoridad Portuaria no modificará los medios mínimos, salvo que, por la variación de la demanda del servicio se considere necesario y se proceda a la modificación del presente PPP.
 7. Una vez finalizado el plazo de la licencia, la Autoridad Portuaria no se hará cargo de los medios materiales de que disponga el prestador del servicio. La inversión realizada en tales medios durante la vigencia de la licencia, y que esté pendiente de amortizar a su término, no generará derecho a indemnización alguna.
 8. Si las embarcaciones o restantes medios materiales adscritos al servicio portuario no fueran propiedad de la empresa titular de la licencia, esta última deberá presentar además de los requerimientos antes indicados, los contratos de arrendamiento correspondientes, que deberán estar vigentes durante toda la duración de la licencia y deberán garantizar que el prestador tiene el control operativo total de dichos medios. En el caso de que los plazos de los contratos de arrendamiento fueran inferiores al plazo de la licencia otorgada, se deberán presentar también los sucesivos contratos de arrendamiento que acrediten la disponibilidad de los medios durante toda la duración de la licencia.
 9. Como garantía de la adecuación de los medios humanos y materiales y su operatividad, el titular deberá adjuntar un plan de organización de los servicios en el que se detallen los procedimientos implicados, la asignación de recursos humanos, turnos de trabajo y plan de respuesta a las emergencias.
 10. En el caso de integración de servicios se estará a lo dispuesto en el artículo 134 del TRLPEMM. En este supuesto, los titulares de licencias de integración de este servicio deberán disponer de los medios humanos y materiales suficientes que permitan desarrollar las operaciones habituales en la terminal o estación marítima, en las mismas condiciones de seguridad y calidad que se exigen para el resto de los prestadores.
- c. Medios necesarios para el cumplimiento de la obligación de servicio público de cooperar en las operaciones de salvamento, extinción de incendios, lucha contra la contaminación, así como en prevención y control de emergencias**
1. Los medios humanos y materiales exigidos al prestador para cooperar en las labores de salvamento, extinción de incendios, lucha contra la contaminación, así como en prevención y control de emergencias y seguridad del puerto serán los mismos exigidos para la prestación habitual del servicio, que deberán ponerse a disposición del Director de la emergencia cuando sea requerido por la Administración portuaria o marítima.

2. Para garantizar el compromiso respecto a la formación en materia de lucha contra la contaminación marina accidental, el solicitante deberá presentar junto a la solicitud de licencia, una declaración responsable del cumplimiento de los siguientes requisitos de formación:
 - a) El 50% del personal auxiliar adscrito al servicio que forme parte de la operativa deberá disponer, previo al inicio de la actividad, de la titulación de nivel operativo básico en materia de lucha contra la contaminación marina accidental (según se establece en la normativa Orden FOM 555/2005 de 2 de marzo), llegando al 100% a lo largo del primer año de vigencia de la licencia.
 - b) El titular de licencia deberá acreditar que su personal dispone de dicha formación o, en su defecto, presentar una declaración responsable con el mismo compromiso de adquirir dicha capacitación en las mismas condiciones y plazos indicados.

Prescripción 13ª: Obligaciones de protección medioambiental y de contribución a la sostenibilidad

1. La empresa prestadora deberá cumplir la normativa aplicable en materia medioambiental, las normas medioambientales específicas que, en su caso, se establezcan en el Reglamento de Explotación y Policía, en las Ordenanzas Portuarias y en las instrucciones que pueda dictar la Autoridad Portuaria, así como en los sistemas de gestión ambiental que pudiera aprobar la Autoridad Portuaria, con arreglo a los objetivos e indicadores de sostenibilidad ambiental, y será la responsable de adoptar las medidas necesarias para prevenir y para paliar los efectos medioambientales resultantes de la prestación de los servicios.

2. En aplicación de la Ley 26/2007, de Responsabilidad Medioambiental, la empresa prestadora deberá realizar una evaluación de riesgos y proveerá las garantías financieras que en su caso sean de aplicación conforme a la misma.

3. En el plazo de 1 año a partir de la fecha de otorgamiento de la licencia, el prestador deberá estar inscrito en el registro del sistema comunitario de gestión y auditoría ambiental EMAS o tener implantado y certificado un sistema de gestión medioambiental ISO-14001 o ISPO cuyo alcance comprenda todas las actividades relacionadas con la prestación de servicio reguladas en la licencia, incluyendo el mantenimiento de las embarcaciones, el repostaje de combustible y lubricantes, así como el almacenamiento y entrega de desechos MARPOL.

4. De acuerdo con lo establecido en el artículo 11 de la Orden FOM 1392/2004, las embarcaciones deberán disponer de un plan de entrega de desechos a las instalaciones portuarias receptoras autorizadas por la Autoridad Portuaria, debiendo estar dicho plan aceptado por las instalaciones afectadas. Además, se presentará con frecuencia trimestral ante la Capitanía Marítima una relación de las entregas de desechos efectuadas durante dicho periodo, con el refrendo de la citada instalación.

5. Asimismo, el prestador deberá disponer de un protocolo o, en su caso, de un plan de actuación para posibles vertidos, tanto propios como para intervención a solicitud de la administración competente, que será incluido o integrado dentro del Plan Interior Marítimo de la Autoridad Portuaria. En dicho protocolo figurará la disponibilidad de medios materiales y humanos de actuación, el procedimiento de activación y de respuesta.

6. El prestador participará en los ejercicios de simulacro por contaminación marina organizados por la Autoridad Portuaria y elaborará tras la celebración de los mismos un informe de lecciones aprendidas y propuestas de mejora que será remitido a la Autoridad Portuaria. Los ejercicios se programarán con antelación suficiente.

7. Los combustibles utilizados por las embarcaciones cumplirán lo establecido en R.D. 61/2006, de 31 de enero, por el que se fijan las especificaciones de gasolinas, gasóleos, fuelóleos y gases licuados del petróleo, se regula el uso de determinados biocarburantes y el contenido en de azufre de los combustibles para uso marítimo. Los datos sobre consumo de combustible, así como cualquier otra información que resulte relevante de cara a la estimación de la huella de carbono del puerto, estarán a disposición de la Autoridad Portuaria.

8. La empresa prestadora desarrollará su actividad bajo criterios de eficiencia energética y sostenibilidad ambiental, haciendo uso de energías renovables en la medida de lo posible y empleando la maquinaria y las técnicas más eficientes energéticamente, que permitan contribuir al ahorro y la eficiencia energética en la demanda conjunta del Puerto. La empresa prestadora deberá cumplir la normativa vigente en este ámbito, así como las normas que apruebe la Autoridad Portuaria en sus Ordenanzas portuarias y/o integrarse en las políticas o recomendaciones que en este ámbito promueva. En este aspecto, la Autoridad Portuaria promoverá la aplicación por parte de las empresas prestadoras del sistema de gestión de energía según la ISO 50001.

Prescripción 14ª: Obligaciones de servicio público portuario

Las obligaciones de servicio público reguladas por el TRLPMM en el artículo 110 son las siguientes:

- a. Obligación de servicio público de cobertura universal**
 1. El prestador del servicio estará obligado a atender toda demanda razonable en condiciones no discriminatorias.
 2. No obstante lo anterior, la Autoridad Portuaria, en caso de impago del servicio, podrá autorizar al prestador la suspensión temporal del servicio a un usuario hasta que se efectúe el pago o se garantice suficientemente la deuda que generó la suspensión, de acuerdo al procedimiento establecido en la Prescripción 26ª.
- b. Obligaciones de servicio público para que el servicio se preste en condiciones de regularidad y continuidad**
 1. El prestador estará obligado a mantener la continuidad y regularidad del servicio en función de las características de la demanda en las condiciones indicadas en este PPP, salvo fuerza mayor, y contribuirá a la prestación de los servicios mínimos que, en su caso, pudiera establecer la Autoridad Portuaria.
- c. Obligaciones de servicio público de cooperación en las operaciones de salvamento, extinción de incendios, lucha contra la contaminación, así como en prevención y control de emergencias**
 1. El prestador pondrá a disposición de la autoridad competente que lo solicite, los medios humanos y materiales adscritos al servicio, en especial los específicos establecidos para esta obligación de servicio público en la Prescripción 12ª que en su caso sean necesarios para labores de salvamento, extinción de incendios, lucha contra la contaminación, así como en la prevención y control de emergencias. En particular, de acuerdo con lo establecido en el artículo 22 del Reglamento de Practica y en el artículo 6 del TRLPMM, las embarcaciones del servicio portuario estarán a disposición de la Administración Marítima en caso de emergencia.
 2. En el caso de que el organismo competente solicitante sea distinto de la Autoridad Portuaria, el titular de la licencia pondrá de inmediato en conocimiento de ésta tal solicitud.

3. Las intervenciones realizadas como resultado de estas obligaciones devengarán las tarifas establecidas en el presente PPP.
- d. Colaboración en la formación práctica en la prestación del servicio con los medios adecuados en el ámbito del puerto en el que se desarrolle su actividad**
 1. El prestador del servicio estará obligado a colaborar en la formación práctica de nuevos trabajadores en la prestación del servicio con los medios adecuados en el ámbito de la zona del puerto en la que debe desarrollarse la prestación.
 2. La empresa prestadora estará obligada de colaborar en la formación práctica de los prácticos candidatos que hayan superado las pruebas de conocimientos teóricos en el proceso de habilitación de prácticos.
- e. Sometimiento a la potestad tarifaria de la Autoridad Portuaria.**
 1. Al estar limitado el número de licencias, el prestador estará sujeto al régimen de tarifas máximas establecido en este pliego.

Prescripción 15ª: Criterios para la distribución de las obligaciones de servicio público entre los prestadores del servicio

1. Al estar limitado el número de prestadores y no existir más que un área portuaria, no es necesario establecer los criterios de distribución de las obligaciones de servicio público, que deberán ser asumidas por el único prestador.

Prescripción 16ª: Criterios de cuantificación y distribución de las compensaciones por las obligaciones de servicio público

1. Al estar limitado el número de prestadores y no existir más que un área portuaria ni terminal de pasaje o mercancía dedicada a un uso particular que pueda aplicar la integración de servicios, no es necesario establecer los criterios de cuantificación y distribución de las compensaciones por las obligaciones de servicio público.

SECCIÓN IV: CONDICIONES Y CALIDAD DE LA PRESTACIÓN DEL SERVICIO

Prescripción 17ª: Condiciones de la prestación del servicio

a. General

1. Para la realización de operaciones de practica portuario será imprescindible ser titular de una licencia de este servicio en cualquiera de las modalidades definidas en este PPP.
2. El titular de licencia prestará el servicio según lo previsto en el TRLPEMM, en las condiciones establecidas en el presente PPP y en la licencia otorgada por la Autoridad Portuaria, conforme a los principios de objetividad y no discriminación, evitando en todo momento incurrir en prácticas anticompetitivas.
3. El prestador debe notificar toda modificación de su actividad relativa a la prestación del servicio, así como fusiones, adquisiciones o cambios en su composición accionarial que tengan alguna implicación en la prestación del servicio o sobre la situación financiera o el régimen de incompatibilidades previsto en el artículo 121 del TRLPEMM. La Autoridad Portuaria evaluará si dichas modificaciones alteran la situación de cumplimiento de las condiciones de solvencia o incompatibilidad establecidas en este PPP o en la Ley.
4. Como garantía de la adecuación de los medios humanos y materiales y su operatividad, el prestador deberá adjuntar anualmente un *Plan de Organización de los Servicios* en el que se detallen los procedimientos implicados, la asignación de recursos humanos, turnos de trabajo y plan de respuesta a las emergencias.

b. Alcance del servicio

1. La prestación del servicio se realizará de forma regular y continua, salvo causa de fuerza mayor en cuyo caso el prestador del servicio estará obligado, sin derecho a indemnización alguna, a adoptar las medidas razonables para hacer frente a las circunstancias adversas y asegurar la reanudación inmediata del servicio. Lo anterior se entiende sin perjuicio de las instrucciones que la Autoridad Portuaria o la Capitanía Marítima pudieran impartir por razones de seguridad del puerto y cooperación en emergencias.
2. El titular de la licencia prestará el servicio de acuerdo con las buenas reglas del oficio, conforme a los principios de objetividad y no discriminación, y según lo previsto en la TRLPEMM, en el Reglamento General de Practica, en las condiciones establecidas en las presentes Prescripciones Particulares y en la licencia otorgada por la Autoridad Portuaria.
3. El servicio de practica se prestará a bordo de los buques o desde la estación de prácticos, incluyéndose en el mismo las instrucciones impartidas por los prácticos desde el momento en que partan de la estación de practica, que serán dadas para realizar la prestación del servicio en condiciones de eficiencia y de seguridad de la navegación de los buques, de sus tripulaciones, de las instalaciones portuarias y de los usuarios del servicio.

c. Operaciones comprendidas en el servicio

1. El servicio de practica incluye la realización de las siguientes operaciones:

- a) Establecimiento de contactos e interrelación oportuna con el Centro de Control para la coordinación, ordenación y control del tráfico marítimo portuario y demás servicios técnicos náuticos.
- b) Intercambio de información con el buque que solicita el servicio, para coordinarse y acordar el punto y hora de embarque del práctico y las condiciones y características del mismo.
- c) Asesoramiento al Capitán a bordo del buque o desde la estación de prácticos, para la realización de las maniobras de los buques en el ámbito geográfico de prestación del servicio, incluyendo la planificación de la maniobra.
- d) Asesoramiento al Capitán del buque para la coordinación de los servicios técnico-náuticos de remolque y amarre durante la realización de las operaciones náuticas.
- e) Cumplimiento de las instrucciones de la Administración portuaria o marítima en el ámbito de sus competencias, con respecto a los puestos de atraque, amarre o fondeo de los buques.
- f) Notificación de deficiencias o anomalías de acuerdo con lo establecido en el Reglamento General de Practicaje.

d. Medios materiales mínimos

1. El titular deberá mantener los medios materiales mínimos establecidos en la Prescripción 12ª en buen uso y perfecto estado de conservación para la prestación del servicio.

e. Medios humanos mínimos

1. El prestador del servicio deberá aportar documentación suficiente que garantice la disponibilidad del equipo humano mínimo necesario establecido en la Prescripción 12ª para operar los medios materiales con arreglo a los turnos establecidos.
2. El personal se identificará inequívocamente por su vestimenta, según propuesta de la empresa, debiendo portar permanentemente en lugar visible la tarjeta identificativa.

f. Prestación del servicio desde la estación de prácticos

1. La prestación del servicio desde la estación de prácticos se realizará, siempre que existan los medios materiales específicos establecidos en la Prescripción 12ª.b.1.c)ii, cumpliendo las condiciones establecidas por la Autoridad Portuaria, previo informe de la Capitanía Marítima. En tanto no se disponga de los medios materiales indicados y de los procedimientos que establezcan las condiciones específicas de prestación desde la estación de prácticos, no podrá llevarse a cabo esta modalidad de prestación.
2. Dichas condiciones establecerán la forma de prestación de este tipo de servicios y los supuestos en los que se podrá prestar este tipo de servicio que se determinarán en función de:
 - a) El tipo de maniobra
 - b) El tipo de buque y de carga
 - c) Atraques específicos
 - d) Condiciones meteorológicas e hidrográficas
 - e) Otras condiciones

g. Coordinación del servicio

1. El prestador del servicio deberá atender todas las peticiones de prestación del servicio que reciba, en las condiciones establecidas en estas prescripciones particulares.
2. El práctico deberá permanecer en contacto con el Centro de Control, en su caso, asumiendo la programación de los servicios comunicada por éste y avisando de los momentos de inicio y finalización de cada uno de ellos, así como de las incidencias que surjan y seguirá las instrucciones que desde dicho centro o servicio se impartan. Para ello, dispondrá y utilizará los medios de comunicación establecidos y seguirá los procedimientos operativos vigentes de la Autoridad Portuaria.

h. Condiciones operativas

1. El servicio de practica se prestará de forma regular y continua a todos los buques y embarcaciones que lo soliciten, ya tengan las obligación de utilizarlo o ya lo pidan de forma voluntaria, debiendo estar operativo las veinticuatro horas del día durante todos los días del año, salvo causa de fuerza mayor en cuyo caso el prestador del servicio estará obligado, sin derecho a indemnización alguna, a adoptar las medidas necesarias para hacer frente a las circunstancias adversas y asegurar la reanudación del servicio. Ello sin perjuicio de las instrucciones que la Autoridad Portuaria y la Capitanía Marítima pudieran impartir por razones de seguridad del puerto y control de emergencias.
2. La prestación del servicio se realizará con la debida diligencia evitando retrasos en el inicio del mismo, para lo que se definen los tiempos de respuesta máximos admitidos siguientes:
 - a) Para el/los práctico/s con presencia en el puerto: 25 minutos
 - b) Para el/los práctico/s con disponibilidad localizada (retén): 60 minutos
3. Una vez realizada la solicitud por el consignatario, el Capitán o el armador del buque, la Autoridad Portuaria comunicará al prestador del servicio, con no menos de dos horas de antelación a la llegada prevista del buque (ETA), la autorización de la maniobra por el procedimiento establecido por la Autoridad Portuaria. Igualmente, se comunicarán lo antes posible (preferiblemente entre sistemas de información) todas las autorizaciones de maniobras que la Autoridad Portuaria realice con menos de dos horas sobre la hora estimada de inicio de la misma.

a) Practica de entrada

- i. El prestador del servicio de practica recibirá información actualizada del servicio cuando el buque realice la primera llamada al Centro de Control de Tráfico Marítimo de la Autoridad Portuaria según el procedimiento de comunicaciones vigente. La solicitud formal del servicio será realizada mediante comunicación y aviso del operador SIIGB con, al menos, 25 minutos de antelación (tiempo de respuesta) al embarque del práctico, informando de la fecha y hora de llegada del buque al punto de embarque de práctico. La prioridad de atraque, salvo instrucciones de la Autoridad Portuaria en sentido contrario, será el orden de llegada y cruce de la línea imaginaria que une los faros de Punta Europa

y Punta Carnero. El buque, en su maniobra de entrada debe contactar con el Centro de Control de Tráfico Marítimo de la Autoridad según el procedimiento de comunicaciones establecido y declara la intención de realizar la maniobra de entrada informando de la hora estimada de llegada del buque al punto de embarque de prácticos. Los operadores SIIGB, analizan la hora planificada de llegada al punto de embarque de prácticos, la hora de disponibilidad de atraque o fondeo, la disponibilidad de servicios portuarios de practica, remolque y amarre, las condiciones del tráfico marítimo presente y previsto, condiciones meteorológicas y cualquier otro factor que considere estableciendo una hora de llegada del buque al punto de embarque de prácticos. El Práctico a la hora solicitada de llegada, abordará al buque en el punto de embarque de Prácticos.

- ii. Si el operador SIIGB solicita formalmente el servicio con menos de 25 minutos de antelación sobre el inicio del mismo, el prestador del servicio dispondrá de hasta 25 minutos para el inicio del servicio a partir de la hora de solicitud formal del servicio. Este tiempo se corresponde con el tiempo de respuesta descrito en anteriores apartados. En el caso de realizar la solicitud del servicio con al menos 25 minutos de antelación y no haber disponibilidad de Práctico por estar todos los medios de guardia ocupados, el operador de Autoridad Portuaria SIIGB anotará el motivo de espera de la maniobra y el buque deberá esperar hasta que haya disponibilidad de practico.
- iii. En el caso de que un servicio sea solicitado por el operador SIIGB con, al menos, 25 minutos de antelación a la llegada del buque al punto de embarque de prácticos y el buque retrasará su llegada al punto de embarque de prácticos más de 30 minutos, por causas imputables al mismo, respecto a la hora del llegada al punto de embarque de practico prevista, la solicitud del servicio de practica se entenderá anulada. Será necesario realizar una nueva solicitud del servicio de practica al Centro de Control de Tráfico Marítimo de la Autoridad Portuaria.

b) Practica de salida

- i. Realizada la comunicación entre el buque y el operador SIIGB, y con una antelación mínima sobre la hora estimada de salida determinada en el procedimiento de comunicaciones de la Autoridad Portuaria vigente. La Autoridad Portuaria comunicará dicho preaviso al prestador del servicio de practica. Una vez el buque se encuentre listo para navegar, lo comunicará Centro de Control de Tráfico Marítimo de la

Autoridad Portuaria, quien en función de las condiciones previstas, realizará la solicitud formal del servicio de practica.

- ii. Si el operador SIIGB solicita formalmente el servicio con menos de 25 minutos de antelación sobre el inicio del mismo, el prestador del servicio dispondrá de hasta 25 minutos para el inicio del servicio a partir de la hora de solicitud formal del servicio. Este tiempo se corresponde con el tiempo de respuesta descrito en anteriores apartados. En el caso de realizar la solicitud del servicio con al menos 25 minutos de antelación y no haber disponibilidad de Práctico por estar todos los medios de guardia ocupados, el operador de Autoridad Portuaria SIIGB anotará el motivo de espera de la maniobra y el buque deberá esperar hasta que haya disponibilidad de practico.
 - iii. En el caso de que un servicio sea solicitado por el operador SIIGB con, al menos, 25 minutos de antelación al inicio de la salida del buque y el buque retrasara su salida más de 30 minutos, por causas imputables al mismo, respecto a la hora prevista, la solicitud del servicio de practica se entenderá anulada. Será necesario realizar una nueva solicitud del servicio de practica al Centro de Control de Tráfico Marítimo de la Autoridad Portuaria.
 - iv. Si la Autoridad Portuaria no efectuará ningún tipo de requerimiento o comentario, y el buque contase con las preceptivas autorizaciones de los otros Organismos competentes, se entenderá que tiene autorizada su salida. En caso de duda, el prestador del servicio de practica contactará con el SIIGB para su resolución.
- c) Maniobra Náutica
- i. Realizada la comunicación entre el buque y el operador SIIGB, y con una antelación mínima sobre la hora estimada de inicio de la maniobra que se encuentra determinada en el procedimiento de comunicaciones de la Autoridad Portuaria vigente. La Autoridad Portuaria comunicará dicho preaviso al prestador del servicio de practica. Una vez el buque se encuentre listo para navegar, lo comunicará Centro de Control de Tráfico Marítimo de la Autoridad Portuaria, quien en función de las condiciones previstas, realizará la solicitud formal del servicio de practica.
 - ii. Si el operador SIIGB solicita formalmente el servicio con menos de 25 minutos de antelación sobre el inicio del mismo, el prestador del servicio dispondrá de hasta 25 minutos para el inicio del servicio a partir de la hora de solicitud formal del servicio. Este tiempo se corresponde con el tiempo de

respuesta descrito en anteriores apartados. En el caso de realizar la solicitud del servicio con al menos 25 minutos de antelación y no haber disponibilidad de Práctico por estar todos los medios de guardia ocupados, el operador de Autoridad Portuaria SIIGB anotará el motivo de espera de la maniobra y el buque deberá esperar hasta que haya disponibilidad de practico.

- iii. En el caso de que un servicio sea solicitado por el operador SIIGB con, al menos, 25 minutos de antelación al inicio de la maniobra del buque y el buque retrasará su inicio de maniobra más de 30 minutos, por causas imputables al mismo, respecto a la hora prevista, la solicitud del servicio de practica se entenderá anulada. Será necesario realizar una nueva solicitud del servicio de practica al Centro de Control de Tráfico Marítimo de la Autoridad Portuaria.
 4. En situaciones de emergencia que afecten a la seguridad, la asistencia del Práctico podrá ser requerida por el Capitán Marítimo, por el propio Capitán del Buque, y en cualquier caso por la Autoridad Portuaria.
 5. Cuando el servicio haya sido solicitado o la hora de inicio del mismo haya sido acordada con una antelación superior al tiempo de respuesta que corresponda según lo indicado en el punto anterior, el prestador deberá tener dispuestos los medios en el lugar requerido a la hora de inicio prevista, considerándose retraso cualquier demora no justificada respecto de dicha hora.
 6. Durante el servicio corresponde al Capitán del buque el mando y la dirección de la maniobra.
 7. La Autoridad Portuaria fijará el orden de prelación de las maniobras, teniendo en cuenta las prioridades que la Autoridad Marítima pudiera disponer, en su caso, a efectos de seguridad marítima o por motivos de explotación portuaria.
 8. Las navegaciones por las aguas interiores portuarias de las embarcaciones destinadas a este servicio, no deberán superar la velocidad máxima establecida en las Ordenanzas Portuarias. En cualquier caso, y salvo caso de fuerza mayor, deberán realizarse a una velocidad que no favorezca la generación de oleaje que perturbe el normal amarre y operativa de las embarcaciones atracadas en muelles adyacentes o fondeadas en las proximidades.
- i. Condiciones de protección y seguridad portuaria**
1. La empresa prestadora deberá integrarse en los planes que la Autoridad Portuaria elabore para responder a situaciones de emergencia, con todos sus medios, tanto humanos como materiales, al efecto de ponerlos a disposición de la Dirección del correspondiente Plan, y de acuerdo con las órdenes y prioridades emanadas de él, para lo cual, antes del inicio de la actividad desde el otorgamiento de la licencia deberá presentar a la Autoridad Portuaria el inventario de medios, su localización, su permanencia, horarios y demás información que la Autoridad Portuaria requiera.

j. Condiciones ambientales

1. La empresa prestadora deberá adoptar las medidas oportunas para no producir episodios de contaminación de las aguas portuarias, evitando cualquier vertido en la dársena.
2. La empresa prestadora deberá adoptar las medidas oportunas para no rebasar los límites de emisión de contaminantes a la atmósfera y de ruido que establezca la normativa medioambiental vigente, evitando que se produzcan o puedan producir episodios de contaminación atmosférica o acústica y adoptando las medidas técnicas necesarias para la reducción de la emisión de partículas contaminantes procedentes de los motores.
3. La prestación del servicio se realizará con estricto cumplimiento de las normas medioambientales establecidas en el presente PPP, así como las establecidas o las que se establezcan en el Reglamento de Explotación y Policía, en las Ordenanzas Portuarias y los sistemas de gestión ambiental que, en su caso, adopte la Autoridad Portuaria, con arreglo a sus objetivos e indicadores de sostenibilidad ambiental.

k. Riesgo y ventura. Impuestos y gastos derivados de la prestación del servicio. Responsabilidad.

1. El servicio se realizará por el titular de la licencia bajo su exclusivo riesgo y ventura.
2. La Autoridad Portuaria no será responsable, en ningún caso, de los daños producidos a terceros como consecuencia de la prestación del servicio, siendo, en su caso, responsabilidad del titular de la licencia los daños y perjuicios que éste pueda producir durante el desarrollo del mismo. Cuando tales daños y perjuicios hayan sido ocasionados como consecuencia inmediata y directa de una orden de la Administración, será esta responsable dentro de los límites señalados en las leyes. En el caso de que las embarcaciones sean fletadas, el licenciario será igualmente responsable frente a terceros de los daños ocasionados por las embarcaciones.
3. Serán por cuenta del titular de la licencia todos los impuestos, arbitrios o tasas derivadas de la prestación del servicio, con arreglo a la legislación vigente en cada momento; los consumos de combustible, agua y electricidad; así como cualquier otro servicio que pueda utilizar en el puerto y todos los demás gastos que ocasione la prestación y que sean necesarios para el funcionamiento del servicio.

l. Adaptación al progreso

1. El prestador del servicio deberá incorporar durante el plazo de la licencia las innovaciones tecnológicas básicas que, a juicio de la Autoridad Portuaria, puedan contribuir a una mejora en la calidad de la prestación del servicio.
2. La Autoridad Portuaria podrá introducir las variaciones en la forma de prestación del servicio que estime oportunas para la mejora del servicio de practica.
3. El prestador del servicio adquirirá el compromiso de participar en cualquier iniciativa que la Autoridad Portuaria promueva para la mejora de la calidad de los servicios y tendrá la obligación de colaborar con la Autoridad Portuaria en el estudio de mejoras en la prestación del servicio y en la planificación de acciones futuras. En concreto, la Autoridad Portuaria participa y genera un gran número proyectos con diferentes objetivos, entre ellos mejora de la eficiencia portuaria. Se considera necesaria la participación (no remunerada) del prestador del servicio de practica en estos proyectos. Se considera necesaria, por ejemplo, la participación en proyectos como PortXchange, Optiport, Optiberth, Centro de Coordinación de

Procesos, Gestión de Procesos Operativos, Interfaz Buque-Atraque PROAS, Estudio de la mejora de eficiencia en coordinación de servicios, Asistencia Técnica experta en proyectos de Infraestructura Marítima, Análisis de Maniobras singulares, etc...

4. El prestador podrá, por propia iniciativa, proponer cambios que en ningún caso podrán implicar deterioro o pérdida de calidad en la prestación del servicio. Cualquier cambio será debidamente justificado y precisará de su previa aprobación por la Autoridad Portuaria, y previa experimentación de su puesta en uso.
5. Cuando la adaptación al progreso represente una modificación de las condiciones establecidas en estas Prescripciones Particulares, esta se realizará con idénticos trámites que los seguidos para su aprobación conforme a lo establecido en el párrafo e. de la Prescripción 23ª.

m. Inicio de la prestación del servicio

1. El servicio comenzará a prestarse en el plazo máximo de un mes a partir de la fecha de notificación del otorgamiento de la licencia. No obstante lo anterior, y en el caso en el que se trate de una renovación de la licencia, no podrá quedar interrumpida la prestación del servicio.
2. Previamente al inicio de la prestación del servicio, la Autoridad Portuaria procederá a verificar que, tanto los medios materiales comprometidos por el prestador como los medios humanos adscritos al servicio, cumplen los requisitos exigidos en el presente Pliego de Prescripciones Particulares.

Prescripción 18ª: Calidad de la prestación del servicio. Indicadores de productividad, rendimiento y de calidad

1. La prestación del servicio se realizará con la debida diligencia evitando retrasos en el inicio del mismo y observando las buenas prácticas del oficio. El prestador del servicio deberá desarrollar las operaciones de practica en un tiempo razonable acorde con las características del buque, las condiciones operativas, las condiciones de clima marítimo y los puntos de inicio y fin de la prestación del servicio.

2. El prestador del servicio deberá disponer en el plazo máximo de 1 año a partir del otorgamiento de la licencia, de una certificación de calidad ISO 9001 o ISPO que comprenda la operativa del servicio de practica y los indicadores recogidos en el párrafo 5 de esta Prescripción, y deberá mantenerla durante todo el periodo de vigencia de la licencia.

3. Las certificaciones de servicios, en su caso, deben estar emitidas por una entidad acreditada a tal efecto por ENAC conforme a la norma ISO/IEC 17065.

4. En todo caso, el prestador mantendrá los estándares de calidad establecidos por la Autoridad Portuaria en este PPP, y los respetará, con carácter de mínimos, durante el desarrollo de las actividades comprendidas en la prestación del servicio.

5. Los indicadores de productividad, rendimiento y calidad relacionados a continuación se computarán en periodos trimestrales, siendo excluidas a efectos de valoración todas aquellas situaciones de incumplimiento que no fuesen imputables al prestador, quien deberá aportar datos suficientes para la determinación de las responsabilidades a que hubiera lugar teniendo en cuenta otras administraciones según competencias (Administración Marítima etc.):

- a. Disponibilidad: se calculará como el cociente entre el tiempo acumulado (en horas) en el que los medios materiales mínimos *están en disposición de ser utilizados* y el tiempo total del periodo de evaluación. El indicador de disponibilidad (*D*) debe ser superior al 95%.

$$D = \frac{\sum \text{Tiempo real disponible por medios materiales}}{t \cdot 24 \cdot n} =$$
$$= \frac{t \cdot 24 \cdot n - \sum \text{Tiempo fuera de servicio}}{t \cdot 24 \cdot n}$$

donde t es el periodo de evaluación (en días) y n es el número de medios materiales

- b. Impuntualidad: se calculará como el cociente entre los servicios iniciados con retraso y el total de los servicios prestados, teniendo para ello en cuenta los tiempos de respuesta establecidos. El indicador de Impuntualidad debe ser inferior al 1%.
- c. Tiempo de retraso medio: se medirá el tiempo de retraso medio como el promedio de los retrasos que se produzcan. El tiempo de retraso medio no podrá ser superior a 15 minutos.
- d. Accidentalidad: porcentaje de servicios con accidente. El indicador será el cociente entre el número de servicios con accidentes respecto al número de servicios prestados. El porcentaje máximo admisible será del 0,1%.
- e. Incidentalidad: porcentaje de servicios con incidente. El indicador será el cociente entre el número de servicios con incidentes y el número de servicios prestados. El porcentaje máximo admisible será del 1%.
- f. Quejas y reclamaciones: número de quejas y reclamaciones recibidas. Este indicador será el cociente entre el número de servicios con quejas o reclamaciones contra el prestador, que sean fundadas a criterio de la Autoridad Portuaria, respecto al número de servicios prestados. El porcentaje máximo admisible será del 0,2%.
- g. Tiempo medio de respuesta a reclamaciones: promedio entre la diferencia de la fecha de presentación de la reclamación y la fecha de respuesta a la misma. El Indicador de Tiempo medio de respuesta a reclamaciones debe ser inferior a 15 días.

6. Los indicadores anteriores se evaluarán para cada prestador de forma independiente.

7. El incumplimiento de los indicadores anteriores dará lugar a la aplicación de las penalizaciones establecidas en el presente PPP. Asimismo, su reiterado incumplimiento podrá dar lugar a la extinción de la licencia, sin perjuicio de los efectos que pudieran derivarse de dichos incumplimientos.

8. Con el objetivo de ponderar la suficiencia de los medios establecidos en este pliego para cubrir las necesidades del puerto, se registrará adicionalmente el indicador correspondiente a la Congestión, calculado como el porcentaje respecto al total de los servicios solicitados de aquellos servicios no prestados o prestados con retraso por estar todos los medios ocupados en la prestación de otros servicios o no haber suficientes medios disponibles para la maniobra solicitada. El indicador de Congestión debe ser inferior al 5%. El prestador no será penalizado por el incumplimiento de este indicador.

9. En caso de que durante la prestación del servicio se produzca una demora en el inicio del servicio o se reciban reclamaciones o quejas por la prestación del mismo, se deberán registrar las causas que han provocado las desviaciones, para conocimiento de la Autoridad Portuaria.

10. En caso de reclamación formal relativa a las tarifas y previa solicitud, el prestador pondrá a disposición de la autoridad correspondiente toda la información pertinente sobre los

elementos que sirven de base para determinar la estructura y nivel de las tarifas por servicios portuarios de conformidad con lo establecido en el artículo 12.3 del Reglamento UE 2017/352.

Prescripción 19ª: Suministro de información a la Autoridad Portuaria

a. Información general

1. El prestador del servicio deberá facilitar a la Autoridad Portuaria la información detallada que esta precise para ejercer su responsabilidad de control sobre la correcta prestación del servicio, de forma que pueda verificar el cumplimiento del TRLPEMM y de este PPP. Esta información deberá facilitarse en el formato y por los medios establecidos por la Autoridad Portuaria. El prestador aportará la información que se solicite a través de los sistemas que se pongan a disposición para el envío de dicha información, SIGEIN o el que lo sustituya.
2. Asimismo, el prestador del servicio presentará con frecuencia anual un informe detallado sobre la prestación del servicio, en el plazo de 15 días a contar a partir de la finalización de cada ejercicio económico (salvo en el caso del punto a)), que contendrá, como mínimo:
 - a) Las cuentas anuales de la empresa, presentadas conforme a lo indicado en el apartado c. posterior, referido a la separación contable. Deberán facilitarse en el plazo de 15 días desde la aprobación de dichas cuentas.
 - b) Información detallada sobre sus tarifas y estructura tarifaria, que deberán ser públicas, con el fin de que esta pueda verificar que no son superiores a las tarifas máximas, así como para verificar que la estructura de dichas tarifas se ajusta a la establecida en el presente PPP y la transparencia de las tarifas y de los conceptos que se facturan.
 - c) Detalle de los medios humanos asignados al servicio
 - d) Situación e inventario de los equipos materiales e instalaciones destinadas a la prestación del servicio
 - e) Certificación de los seguros y la provisión de las garantías indicadas en el presente PPP
 - f) Certificaciones de estar al corriente de pago de las obligaciones fiscales y de la Seguridad Social

b. Información detallada sobre los servicios prestados

1. Información con frecuencia trimestral que permita evaluar el cumplimiento de los indicadores de calidad y productividad:
 - a) Disponibilidad de los medios materiales adscritos al servicio
 - b) Tiempo medio de retraso
 - c) Impuntualidad en el inicio de los servicios
 - d) Listado de servicios no atendidos, indicando el número de escala y el motivo
 - e) Listado de operaciones en las que se hayan producido accidentes laborales que sean considerados graves por la Inspección de Trabajo, indicando número de escala y descripción del accidente
 - f) Listado de las operaciones en las que se hayan producido incidentes en la prestación del servicio y descripción del incidente
 - g) Listado de reclamaciones y quejas por prestación deficiente del servicio, así como el tiempo medio de respuesta a las mismas

2. El prestador deberá cumplimentar documentalmente un registro informatizado con datos de los servicios que presta a los buques y ponerlo a disposición de la Autoridad Portuaria. Cuando el acceso a este registro no sea continuo, se facilitará con frecuencia mensual. Este Registro deberá contener los siguientes datos:
 - a) Número de escala asignado por la Autoridad Portuaria
 - b) Tipo de servicio (entrada, salida, movimiento interior...)
 - c) Fecha y hora de solicitud del servicio
 - d) Fecha y hora para la que se solicita el servicio
 - e) Fecha y hora de embarque del práctico
 - f) Fecha, hora y lugar de finalización del servicio
 - g) Nombre, bandera, tipo y tamaño (GT) del buque
 - h) Número e identificación de las embarcaciones empleadas en el servicio
 - i) Incidencias acaecidas durante la prestación del servicio
 - j) Cantidad que correspondería facturar por aplicación de las tarifas publicadas del prestador
 - k) Cualquier otra información que el prestador considere relevante indicar
 3. La documentación soporte del contenido del registro estará disponible para su consulta por parte de la Autoridad Portuaria durante un periodo mínimo de 4 años.
 4. Las quejas o reclamaciones presentadas al prestador deberán ser trasladadas de forma inmediata a la Autoridad Portuaria, donde se tramitarán de acuerdo con las normas y procedimientos aplicables a su naturaleza.
- c. Separación contable**
1. De conformidad con lo dispuesto en el artículo 122 del TRLPEMM, las cuentas anuales de la empresa deberán contar con una estricta separación contable entre el servicio de practica en el puerto y otras actividades que pudiera desarrollar el prestador.
 2. La Memoria de las cuentas anuales deberá reflejar por separado la contabilidad de la actividad del servicio portuario de practica en el puerto, incluyendo en dicha Memoria una cuenta de pérdidas y ganancias y un estado del capital empleado correspondientes a esta actividad de forma separada a la de otras actividades de la empresa prestadora.
 3. La no presentación de esta información llevará aparejada la penalización descrita en la Prescripción 22ª.
- d. Otro tipo de información**
1. Se deberán presentar las certificaciones de servicios relacionadas con el servicio portuario de practica emitidas por una sociedad debidamente acreditada conforme a la Norma ISO/IEC 17065 y la certificación ISO 14000 o EMAS, en el momento de la primera certificación y en cada renovación.
 2. El prestador del servicio pondrá a disposición de la Autoridad Portuaria los informes anuales de las auditorías externas realizados sobre sus sistemas de gestión ambiental y de calidad. Dichos informes deberán incluir, entre otros, las posibles no conformidades detectadas en el cumplimiento de la normativa ambiental y estándares de calidad que le sean de aplicación.
 3. Cualquier modificación en la composición accionarial o de socios del titular de la licencia deberá ser notificada a la Autoridad Portuaria en cuanto esta se produzca o se tenga conocimiento de que se va a producir, a efectos de poder comprobar el

cumplimiento de lo establecido en el artículo 121 del TRLPEMM y en las Prescripciones 10ª y 17ª.

4. Cualquier inversión de capital en otras sociedades titulares de licencias de este mismo servicio en esta Autoridad Portuaria deberá ser notificada de forma inmediata.
 5. Cuando sea solicitado de forma expresa por la Autoridad Portuaria se le deberá trasladar la información relativa a la estructura de costes del servicio, con suficiente separación conceptual que permita la valoración del coste del mismo y la valoración de cada uno de sus componentes. En concreto, se deberán detallar y justificar, al menos, las siguientes partidas:
 - a) Para los medios materiales que no sean propios, los importes de los alquileres o pólizas de fletamento
 - b) Para los medios materiales que sean propios, la cuantía de inversión, así como de amortización anual y los costes financieros
 - c) Los gastos de personal, separando los correspondientes a los prácticos de los del resto del personal
 - d) Los importes correspondientes a aprovisionamientos de combustible, lubricantes y otro material náutico
 - e) Los importes dedicados a mantenimiento preventivo y correctivo
 - f) Los importes de las pólizas de seguro
 - g) Otros costes de explotación
 6. Cualquier modificación que afecte a cualquiera de los siguientes planes propios del prestador o a los planes de la Autoridad Portuaria en los que se integra deberá ser notificada en cuanto se produzca:
 - a) Plan de organización de los servicios
 - b) Plan de medidas de emergencia
 - c) Plan de prevención de riesgos laborales
 - d) Plan de entrega de desechos
- e. Facultad de control e inspección**
1. La Autoridad Portuaria podrá inspeccionar en todo momento los medios adscritos a la prestación del servicio, así como comprobar su correcto funcionamiento y podrá verificar el cumplimiento de todas y cada una de las condiciones de la licencia otorgada.
 2. A tal fin, el prestador facilitará el acceso al registro contemplado en el apartado b) de esta Prescripción a la Autoridad Portuaria en cualquier momento que esta lo requiera.
- f. Observatorio Permanente del Mercado de los Servicios Portuarios**
1. Toda la información suministrada por el prestador podrá ser remitida a Puertos del Estado para que sirva de base en la elaboración del *Informe Anual de Competitividad* a partir del análisis y las conclusiones del Observatorio Permanente del Mercado de los Servicios Portuarios con arreglo a lo previsto en el artículo 123 del TRLPEMM.
- g. Confidencialidad**
1. La Autoridad Portuaria respetará el carácter confidencial de la información delicada a efectos comerciales que le sea facilitada.

Prescripción 20ª: Responsabilidades del prestador del servicio

a. Ante sus trabajadores

1. El titular de la licencia se mantendrá al corriente del cumplimiento de las obligaciones fiscales, laborales y de seguridad social durante todo el periodo de duración de la licencia.
2. En cumplimiento de lo establecido en el apartado a) del artículo 113.8 del TRLPEMM, la licencia incluirá la siguiente cláusula que establecerá de forma expresa que: *“la Autoridad Portuaria no responderá en ningún caso de las obligaciones de cualquier naturaleza que correspondan al prestador del servicio frente a sus trabajadores, especialmente las que se refieran a relaciones laborales, salario, prevención de riesgos o seguridad social”*.

b. Ante usuarios y terceros

1. En cumplimiento de lo establecido en el apartado b) del artículo 113.8 del TRLPEMM, la licencia incluirá la siguiente cláusula que establecerá de forma expresa que: *“será obligación del prestador, indemnizar todos los daños y perjuicios que se causen a terceros como consecuencia de la prestación del servicio objeto de la licencia. Cuando tales daños y perjuicios hayan sido ocasionados como consecuencia inmediata y directa de una orden de la Administración, será esta responsable dentro de los límites señalados en las leyes”*.

c. Cobertura de riesgos. Seguro de Responsabilidad Civil

1. Antes de comenzar la actividad, la empresa prestadora deberá suscribir un seguro de responsabilidad civil que cubra los posibles daños causados durante la prestación del servicio portuario cuya responsabilidad recaiga sobre el prestador, así como las indemnizaciones por riesgos profesionales. La cuantía de dicho seguro debe ser la que el prestador estime suficiente para cubrir los riesgos propios de la prestación del servicio y será, en todo caso, igual o superior a la que garantice la responsabilidad máxima de cada práctico conforme a lo establecido en el artículo 281 del TRLPEMM y en todo caso igual o superior a 1.000.000 euros. Esta cantidad se actualizará cada cinco años por la Autoridad Portuaria conforme a la variación del IPC.
2. Asimismo, el prestador deberá establecer las garantías medioambientales que se deriven de la evaluación de riesgos realizada, conforme a lo establecido en la Ley de Responsabilidad Medioambiental por alguno de los medios establecidos en dicha Ley. Esta garantía podrá estar incluida en el seguro de responsabilidad civil.

Prescripción 21ª: Garantías

1. A fin de garantizar el cumplimiento de las obligaciones derivadas de estas Prescripciones Particulares, de las sanciones que pudieran imponerse y de los daños y perjuicios que pudieran producirse, así como el cumplimiento de la cláusula de preaviso definida en el párrafo 3 de la Prescripción 5ª en caso de renuncia a la licencia o en caso de abandono indebido del servicio, el prestador deberá constituir, antes de iniciar su actividad, una garantía a favor del Presidente de la Autoridad Portuaria, cuya cuantía será de al menos 115.000 euros.

2. La garantía se constituirá en metálico, o mediante aval bancario o de compañía de seguros, conforme al modelo que apruebe la Autoridad Portuaria. La garantía, que será solidaria, podrá ser otorgada por persona o entidad distinta del titular de la licencia, entendiéndose, en

todo caso, que la garantía queda sujeta a las mismas responsabilidades que si fuese constituida por él mismo y sin que puedan utilizarse los beneficios de excusión, división y orden.

3. Las garantías anteriores se actualizarán cada cinco años por la Autoridad Portuaria, conforme a la evolución acumulada del IPC general.

4. La constitución de la garantía no supone en ningún caso que la responsabilidad del titular de la licencia quede limitada a su importe.

5. Extinguida la licencia, conforme a los supuestos previstos en estas Prescripciones Particulares, se llevará a cabo la devolución de la garantía o su cancelación, una vez satisfecho el pago de las obligaciones pendientes con la Autoridad Portuaria y siempre que no proceda la pérdida total o parcial de la misma por responsabilidades en que hubiera incurrido el prestador del servicio o las penalizaciones o sanciones que le hubieran sido impuestas y no hayan sido abonadas.

6. El incumplimiento de las obligaciones económicas y de las condiciones establecidas en este PPP por parte del prestador permitirá la ejecución o disposición inmediata de la garantía constituida.

7. Cuando, por aplicación de lo dispuesto en los párrafos anteriores, la Autoridad Portuaria tuviese que hacer uso de la garantía, total o parcialmente, el prestador vendrá obligado a reponerla o complementarla en el plazo de 1 mes, contado desde el acto de disposición. Si el interesado no restituyese o completase la garantía en el referido plazo, la Autoridad Portuaria podrá extinguir la licencia, así como emprender las acciones legales que considere oportunas.

Prescripción 22ª: Penalizaciones y régimen sancionador

a. Penalizaciones

1. Para garantizar un correcto cumplimiento de estas Prescripciones y, sin perjuicio de la sanción o de la reclamación de daños y perjuicios a que hubiere lugar y de otros derechos y acciones que correspondan a la Autoridad Portuaria, esta podrá imponer penalizaciones por incumplimiento de las condiciones establecidas en este PPP y de los indicadores de productividad, rendimiento y calidad expuestos en el presente PPP, siempre que tal incumplimiento no sea sancionado como infracción conforme al régimen sancionador del TRLPMM.
2. A continuación, se detallan las penalizaciones que se aplicarán como consecuencia del incumplimiento de los siguientes indicadores:
 - a) Disponibilidad de los medios: se establece una penalización de 3.000 euros por cada periodo de incumplimiento.
 - b) Tiempo de retraso medio: se establece una penalización de 1.000 euros por cada periodo de incumplimiento.
 - c) Impuntualidad: se establece una penalización de 3.000 euros por cada periodo de incumplimiento.
 - d) Incidentalidad: se establece una penalización de 2.000 euros por cada periodo de incumplimiento.
 - e) Quejas y reclamaciones: se establece una penalización de 2.000 euros por cada periodo de incumplimiento.
 - f) Tiempo medio de respuesta a reclamaciones: se establece una penalización de 1.000 euros por cada periodo de incumplimiento.
3. Por renuncia a la licencia incumpliendo el plazo de preaviso establecido en el párrafo 3 de la Prescripción 5ª, abandono del servicio o extinción de la licencia por alguna

de las causas indicadas en el párrafo 2 de la Prescripción 9ª, salvo las contempladas en los puntos g) y q), así como en los puntos s) y t) cuando la causa no sea achacable al titular de la licencia se establece una penalización por el total de la garantía establecida en este PPP.

4. Por el incumplimiento de los plazos señalados en los distintos apartados del presente PPP se establecerá una penalización de 600 euros por cada día de retraso en cada uno de los documentos que el prestador está obligado a suministrar a la Autoridad Portuaria.
5. Además, se establece una penalización de 6.000 euros anuales por no incorporar en la Memoria de las cuentas anuales la separación contable cuando sea exigible conforme se indica en la Prescripción 19ª.
6. Las penalizaciones anteriores se actualizarán cada cinco años conforme a la variación acumulada del IPC general nacional.
7. Estas penalizaciones solo serán de aplicación cuando los incumplimientos sean imputables al prestador del servicio, previa audiencia al mismo y mediante la correspondiente resolución motivada, y darán derecho a la Autoridad Portuaria a la incautación de la cantidad correspondiente de la garantía, la cual deberá ser repuesta por el prestador en el plazo indicado en este PPP.
8. Las penalizaciones referidas no excluyen las indemnizaciones a las que puedan tener derecho la Autoridad Portuaria, los usuarios o terceros, por los daños o perjuicios ocasionados por el prestador del servicio, ni la revocación de la licencia de acuerdo con lo establecido en las prescripciones de este PPP.

b. Régimen sancionador

1. Este PPP se ajusta en materia de infracciones y sanciones al Título IV del Libro Tercero, Régimen sancionador, del TRLPEMM, y en especial al artículo 306.2.a) en relación a las infracciones leves, al 307.5 en lo que se refiere a infracciones graves y al artículo 308.5 referido a las muy graves, así como a lo establecido en el Capítulo VII del Reglamento General de Practicaaje.
2. Las sanciones estarán a lo dispuesto en el Capítulo II del TRLPEMM en sus artículos 312 y 313 y en el Capítulo VII del Reglamento General de Practicaaje.
3. A efectos de imposición de sanciones, recurso y suspensiones cautelares de las posibles sanciones, se regirá por las reglas de procedimiento administrativo común, siendo susceptibles de ser recurridas ante la jurisdicción contencioso-administrativa competente.
4. En el caso de incumplimiento de los artículos de aplicación al servicio de practicaaje del Reglamento UE 2017/352 se aplicarán las sanciones que corresponda conforme al régimen sancionador establecido en la Prescripción 28ª en cumplimiento del artículo 19 de dicho Reglamento.

SECCIÓN V: REGIMEN ECONÓMICO DEL SERVICIO

Prescripción 23ª: Estructura tarifaria, tarifas máximas y criterios de actualización y revisión

Las tarifas de practica portuario comprenderán el coste del personal de practica y auxiliar, el correspondiente a las embarcaciones y otros medios empleados, así como cualquier otro gasto o coste necesario para la prestación del servicio.

El prestador publicará sus tarifas oficiales y pondrá a disposición de los usuarios del puerto información adecuada sobre la naturaleza y el nivel de las mismas conforme a lo establecido en el artículo 15.3 del Reglamento UE 2017/352.

a. Estructura tarifaria

1. Las tarifas tendrán como base el sistema de medición del buque utilizado en los Convenios Internacionales de Arqueo, actualmente el arqueo bruto o "GT" (Gross Tonnage), con las correcciones establecidas legalmente. El arqueo de los buques se medirá con arreglo al Convenio de Londres de 1969.
2. Las tarifas se establecerán por tipo de servicio.
3. Se podrán aplicar recargos en función de incidencias imputables a los usuarios en las siguientes situaciones. Teniendo en consideración que todos los recargos deben ser calculados individualmente sobre la tarifa correspondiente por tipo de servicio:
 - a) Buques sin máquina o sin gobierno: 100% sobre la tarifa correspondiente
 - b) Toda aquella maniobra que requiera la asistencia de dos (2) Prácticos debido a su complejidad tendrá un recargo del 100%.
 - c) Buques embarcados fuera de la zona de practica tendrá un recargo del 30%, cuando haya sido solicitado y/o autorizado por el consignatario del buque.
 - d) En maniobras complejas de buques que superen los 90 minutos de operación, se considerará un recargo de 800 € por hora adicional.
 - e) Las entradas/salidas o botaduras en varadero o dique seco/flotante se les aplicará el doble de la tarifa para maniobra náutica que corresponda, además de las propias de entrada y salida en puerto.
 - f) Retraso provocado por el buque en la salida:
 - i. Si se retrasa la maniobra de inicio de la maniobra de salida del buque entre 30 y 60 minutos por causas imputables al mismo y el práctico se encuentre a bordo del buque a la hora en que han sido solicitados formalmente sus servicios, se aplicará un recargo del 30% de la tarifa a aplicar.
 - ii. No obstante, el práctico, en acuerdo con el Capitán, podrá decidir no permanecer a bordo del buque por razones justificadas de servicio cuando se retrase la operación más de 40 minutos y en cualquier circunstancia por una demora superior a 60 minutos. Se entiende en estos casos, que el desembarque de práctico supone la obligatoriedad de solicitar nuevamente el servicio.

- iii. La Corporación de Prácticos podrá disponer de un periodo de hasta 25 minutos para atender las nuevas solicitudes a partir de la nueva hora de solicitud del servicio.
 - iv. Estas penalizaciones serán de aplicación siempre y cuando las demoras no obedezcan a circunstancias o condiciones meteorológicas de excepción reconocidas por el Capitán Marítimo.
4. Se aplicarán reducciones en función de incidencias imputables a los prestadores, siempre que el buque haya cumplido con las previsiones de inicio de maniobra enviadas a la Autoridad Portuaria. Los conceptos por los que se establecerán reducciones son: “
 - a) Retraso del prestador en el inicio de la prestación del servicio:
 - i. La primera hora de espera, el 15% sobre la tarifa a aplicar.
 - ii. La segunda hora de espera, el 50% sobre la tarifa a aplicar.
 - iii. A partir de la segunda hora de espera, el 20% por cada hora adicional hasta completar el 100% del costo del servicio.
 - b) No obstante, el prestador podrá hacer los descuentos o precios especiales que considere oportunos a sus clientes en función de sus intereses.
 - c) La justificación de retrasos del práctico aduciendo condiciones meteorológicas de excepción o causas de fuerza mayor deberá ser certificada por el Capitán Marítimo.
4. No serán admisibles sobrecostes o costes diferenciados en función del día o la hora en que tiene lugar la prestación, de acuerdo con lo previsto en el apartado h) del artículo 113.4 del TRLPEMM.
5. Esta estructura tarifaria será de aplicación obligatoria.

b. Tarifas máximas

1. Las tarifas a aplicar serán las ofertadas por el prestador en el concurso, y serán siempre inferiores o iguales a las máximas establecidas en estas Prescripciones Particulares.
2. La Autoridad Portuaria controlará la transparencia de las tarifas y los conceptos que se facturen.
3. Se establecen cinco cuadros de tarifas máximas diferentes, cada una de ellas correspondiente a un tramo de arqueo acumulado del año anterior, siendo el arqueo acumulado la suma del arqueo, medido en GT, de todos los buques a los que se ha prestado servicio el año natural anterior, considerando cada maniobra individualmente e incluyendo todos los tipos de tráfico.
4. Durante los doce primeros meses de vigencia de este PPP y hasta el primer quince de enero siguiente a dicho período, se aplicará la tarifa T0. A partir de dicho plazo, cada quince de enero se adoptará el cuadro de tarifas que corresponda de los siguientes en función del arqueo acumulado del año natural anterior.
5. En el caso de que el arqueo acumulado del año anterior quede fuera de los márgenes superior e inferior (T+2 y T-2 respectivamente) contemplados en los cuadros siguientes, se realizará una revisión extraordinaria de las tarifas máximas conforme a lo establecido en el apartado e. de esta Prescripción, debiendo aplicarse

el cuadro de tarifas del extremo correspondiente mientras se tramita la revisión extraordinaria.

6. Las actualizaciones por variación de costes que corresponda aplicar de acuerdo con lo establecido en el apartado d. de esta Prescripción, se aplicarán a todos los cuadros de tarifas de este apartado.
7. Tarifas máximas:
 - a) Tarifas máximas aplicables a las maniobras de entrada, salida y movimientos interiores:

Tarifa T+2		
Aplicable para el tramo de arqueo acumulado entre 671.751.594 GT y 698.890.358 GT		
Tipo de maniobra	Importe	
	Parte fija	Parte variable
Practica de entrada	183,58	0,00812
Practica de salida	183,58	0,00812
Movimientos Interiores	249,67	0,01105

Tarifa T+1		
Aplicable para el tramo de arqueo acumulado entre 645.666.660 GT y 671.751.593 GT		
Tipo de maniobra	Importe	
	Parte fija	Parte variable
Practica de entrada	187,33	0,00829
Practica de salida	187,33	0,00829
Movimientos Interiores	254,76	0,01128

Tarifa T0		
Aplicable para el tramo de arqueo acumulado entre 550.012.339 GT y 645.666.659 GT		
Tipo de maniobra	Importe	
	Parte fija	Parte variable
Practica de entrada	191,15	0,00846
Practica de salida	191,15	0,00846
Movimientos Interiores	259,96	0,01151

Tarifa T-1		
Aplicable para el tramo de arqueo acumulado entre 528.231.849 GT y 550.012.338 GT		
Tipo de maniobra	Importe	
	Parte fija	Parte variable
Practica de entrada	194,97	0,00863
Practica de salida	194,97	0,00863
Movimientos Interiores	265,16	0,01174

Tarifa T-2		
Aplicable para el tramo de arqueo acumulado entre 507.313.867 GT y 528.231.848 GT		
Tipo de maniobra	Importe	
	Parte fija	Parte variable
Practica de entrada	198,87	0,00880
Practica de salida	198,87	0,00880
Movimientos Interiores	270,47	0,01197

c. Reglas de aplicación de las tarifas

1. Las tarifas máximas por servicio descritas en el apartado b. de la presente Prescripción se aplicarán a cada operación, entendiéndose como operación cada una de las siguientes maniobras, siempre que se hayan efectuado con intervención de práctico:
 - a) Entrada y atraque
 - b) Desatraque y salida
 - c) Movimiento interior del buque
 - d) Los buques que efectúen maniobras sobre amarras (espiadas) una vez atracados, para corregir su posición inicial de atraque, abonarán la tarifa de entradas y salidas si la distancia del traslado es superior a una eslora y media, o si deben largar todas las amarras y utilizar la máquina y/o remolcadores.

d. Criterios de actualización de tarifas máximas

1. La Autoridad Portuaria actualizará según lo indicado en el párrafo b.6 las tarifas máximas como consecuencia exclusivamente de las variaciones de costes que se hayan podido producir conforme a los criterios indicados en este apartado.
2. Conforme a lo establecido en la Ley 2/2015, de desindexación de la economía española y en el Real Decreto 55/2017 que la desarrolla, estas actualizaciones tendrán carácter de *revisión periódica no predeterminada*.
3. Para la realización de estas actualizaciones, se tendrán en cuenta los siguientes índices de variación de precios objetivos y públicos de los elementos de coste más significativos del servicio (ver Anexo VII para indicaciones sobre la ubicación de los datos):
 - a) Índice de variación del precio del coste laboral:
 - i. Con base en los datos publicados por el INE en su apartado "50. Transporte Marítimo y por vías navegables interiores" considerando la media de los últimos 4 trimestres respecto de la media de los trimestres 5 a 8 anteriores
 - ii. El incremento repercutible por los costes de mano de obra no podrá ser mayor del incremento experimentado por la retribución del personal al servicio del sector público, conforme a las Leyes de Presupuestos Generales del Estado

- iii. El peso de este factor de coste laboral respecto del coste total que ha resultado de la estructura de costes analizada para la determinación de las tarifas es de 0,83
 - b) Índice de variación del precio del combustible utilizado por las embarcaciones:
 - i. Se tomará como referencia el índice de variación del precio del gasóleo de automoción publicado por el Ministerio competente en materias de Energía en sus informes anuales denominados “Precios carburantes. Comparación 20XX-20XX” o informe similar que lo sustituya
 - ii. El peso del coste del combustible en la estructura de costes del servicio es de 0,01
 - c) Índice de variación del precio de las operaciones de mantenimiento y reparaciones en el sector naval:
 - i. Se obtendrá de la variación anual del índice “3315: Reparación y mantenimiento naval” publicado por el INE en el apartado “Índice de precios industriales”
 - ii. El peso de los costes de mantenimiento y reparaciones respecto de los costes totales de la estructura de costes del servicio es de 0,05
 - d) Índice de variación anual del precio de los seguros:
 - i. Se obtendrá de la variación anual del índice “Seguros relacionados con el transporte” publicado por el INE en el apartado “Índice de precios de consumo”
 - ii. El peso del coste de los seguros respecto de los costes totales de la estructura de costes del servicio es de 0,01
 - 4. Todos los índices de precios que se utilicen se corregirán excluyendo las variaciones impositivas, en el caso de que existan.
 - 5. En el caso de que no se emplee esta metodología de actualización, la actualización de las tarifas máximas se considerará *revisión extraordinaria*, realizándose con idénticos trámites que los seguidos para la aprobación de este PPP.
 - 6. En cumplimiento de lo establecido en el Real Decreto 55/2017, por el que se desarrolla la Ley 2/2015, de desindexación de la economía española, el expediente de actualización de tarifas máximas debe incluir una memoria justificativa para cuya elaboración el prestador deberá aportar a la Autoridad Portuaria la información necesaria.
- e. Revisión extraordinaria**
- 1. De acuerdo con lo previsto en el artículo 113.2 del TRLPEMM, la revisión extraordinaria de la estructura tarifaria o de las tarifas máximas previstas en el apartado b. de esta Prescripción, distinta de la actualización regulada en el apartado anterior, solo se realizará con carácter excepcional, en el caso de que se produzcan modificaciones sustanciales que alteren de forma significativa las condiciones de prestación del servicio o cuando el arqueo agregado del año anterior quede fuera de los márgenes establecidos en el apartado b. de esta Prescripción.
 - 2. La revisión tendrá carácter de *revisión no periódica* según la definición del artículo 2 de la Ley 2/2015, de desindexación de la economía española. En cumplimiento de lo establecido en el Real Decreto 55/2017, por el que se desarrolla la Ley 2/2015, de desindexación de la economía española en el expediente de modificación del PPP se incluirá una memoria que contendrá, al menos, lo exigido en el artículo 12 del

Real Decreto y en la disposición adicional primera, según se trate de una revisión motivada por variación de costes o por variación de la demanda, incluyendo el estudio económico financiero completo en el que se tenga en cuenta, según el caso las variaciones de los diferentes elementos que integran el coste del servicio, así como las variaciones experimentadas por la demanda.

3. De acuerdo con lo previsto en la Prescripción 19ª, cuando se proceda a realizar una revisión extraordinaria, el prestador deberá facilitar a la Autoridad Portuaria, cuando esta se lo solicite, la estructura de sus costes, reflejando los elementos de coste, atendiendo a criterios económicos, necesarios para poder determinar de manera razonable el coste real del servicio con el desglose mínimo establecido en el párrafo d.5 de la Prescripción 19ª.
4. Al tratarse de una modificación de las condiciones establecidas en estas Prescripciones Particulares, ésta se realizará con idénticos trámites que los seguidos para su aprobación.

Prescripción 24ª: Tarifas por intervención en situaciones de emergencias, operaciones de salvamento, extinción de incendios o lucha contra la contaminación

1. Las intervenciones directas en respuesta a solicitudes de la autoridad competente en situaciones de emergencias, operaciones de salvamento, extinción de incendios o lucha contra la contaminación, que ocasionen costes puntuales identificables, darán lugar al devengo de las tarifas indicadas a continuación:

- a) por intervención en emergencias:
 - i. por el práctico 500 (€/hora)
 - ii. por la embarcación, incluida su tripulación, 300 (€/hora)
- b) por intervención en lucha contra la contaminación, por cada embarcación y su tripulación 400 (€/hora)

2. A esta tarifa se le aplicará la misma actualización que se aplique a las tarifas máximas por concepto de variación de costes.

3. No se considera incluido el coste de los productos consumibles que se pudieran utilizar, los cuales se pagarán al precio de reposición debidamente justificado por el prestador, ni los costes de limpieza de las embarcaciones y de eliminación de residuos recogidos en el caso de lucha contra la contaminación, que serán igualmente justificados por el prestador.

4. El periodo a facturar se computará desde el momento en que se dé la orden y el práctico parta de la estación de prácticos hasta que finalicen los trabajos del práctico y este regrese a dicho punto.

5. Los servicios podrán ser ordenados por la Autoridad Marítima, por la Autoridad Portuaria o por el buque o instalación auxiliada, e irán con cargo a estos últimos. También irá con cargo al buque o instalación auxiliada la reposición de los consumibles utilizados en el transcurso de la intervención, así como los costes de eliminación de los residuos recogidos o generados en la intervención. A estos efectos serán solidariamente responsables el naviero, el propietario, el asegurador de la responsabilidad civil y el Capitán del buque; y, en el caso de instalaciones, el propietario de la misma, el titular de la actividad empresarial, en su caso, y el asegurador de la actividad.

6. La participación en simulacros y ejercicios, con un máximo de 4 anuales, no generará cargo alguno para la Autoridad Portuaria.

7. Cualquier otro servicio adicional solicitado deberá ser ofertado previamente no realizándose en ningún caso el servicio hasta no obtener el visto bueno al presupuesto presentado.

Prescripción 25ª: Tasas portuarias

1. Los titulares de licencias para la prestación del servicio de practica portuario están obligados a la satisfacción de las siguientes tasas:

a. Tasa de actividad

1. La cuota íntegra de la tasa se calculará aplicando a la base imponible el tipo de gravamen de acuerdo con lo siguiente:
 - a) La base imponible será el número de servicios prestados.
 - b) El tipo de gravamen, de acuerdo con los criterios y límites establecidos en el artículo 188.b) del TRLPEMM, será de cuatro euros y veinte céntimos (4,20) por servicio prestado.
 - c) El tipo de gravamen se actualizará anualmente conforme a lo establecido en el artículo 190 del TRLPEMM
 - d) La base imponible y el tipo de gravamen asociado a la misma se establecerá en la licencia y no será revisable salvo por lo indicado en el punto c) anterior o por modificación de este PPP
2. El abono de las tasas se realizará de forma trimestral y por periodo vencido.
3. De acuerdo con los criterios establecidos en el artículo 188.b) del TRLPEMM, importe de la cuota íntegra anual devengada por la Autoridad Portuaria por este concepto tendrá los siguientes límites:
 - a) La cuota íntegra anual no será inferior al uno por ciento del importe neto anual de la cifra de negocio o, en su defecto, del volumen de negocio desarrollado en el puerto al amparo de la licencia
 - b) la cuota íntegra anual no será superior al seis por ciento del importe neto anual de la cifra de negocio o, en su defecto, del volumen de negocio desarrollado en el puerto al amparo de la licencia
4. Dentro de los 15 primeros días de cada ejercicio, el titular de la licencia facilitará el importe neto anual de la cifra de negocio y la cuantía real de la base imponible (número de servicios prestados), correspondiente a la prestación del servicio objeto de la licencia en el ejercicio inmediatamente anterior, que servirá de base para la regularización de la cuota íntegra anual correspondiente al mismo. Este volumen de negocio deberá ser acreditado adecuadamente mediante la presentación de las cuentas anuales. Tras la aprobación definitiva de las cuentas anuales y su presentación a la Autoridad Portuaria, esta regularizará de forma definitiva la cuota íntegra anual del ejercicio correspondiente.
5. A solicitud del prestador y previa acreditación del cumplimiento de las condiciones exigidas, se aplicarán las posibles bonificaciones previstas en el artículo 245 del TRLPEMM.

b. Tasa del buque

1. El prestador abonará la tasa al buque que corresponda a las embarcaciones conforme a lo establecido en los artículos 194 a 204 del TRLPEMM.

c. Tasa de ayudas a la navegación

1. La tasa se liquidará conforme a lo establecido en los artículos 237 a 244 del TRLPEMM por las embarcaciones asignadas al servicio.
- d. Tasa de ocupación
 1. En caso de que existiera una concesión o autorización vinculada al servicio otorgada al prestador, este deberá abonar la tasa de ocupación de dominio público correspondiente de acuerdo con lo establecido en el título de dicha concesión o autorización y en los artículos 173 a 182 del TRLPEMM.

Prescripción 26ª: Suspensión temporal del servicio a un usuario

1. El prestador del servicio podrá suspender temporalmente la prestación del mismo a un usuario cuando haya transcurrido al menos un periodo de un mes desde que se le haya requerido fehacientemente el pago de las tarifas, sin que el mismo se haya hecho efectivo o haya sido garantizado específica y suficientemente. A estos efectos, el requerimiento se practicará por parte del prestador acreedor por cualquier medio que permita tener constancia del acto de recepción y su fecha por parte del usuario.

2. La suspensión del servicio por impago solo podrá ejercerse previa autorización de la Autoridad Portuaria, que será otorgada, en su caso, previa audiencia del interesado a fin de que pueda formular las alegaciones que considere oportunas y siempre que no lo impidan razones de seguridad.

3. Cuando la prestación del servicio haya sido suspendida a un usuario, dicha suspensión deberá ser levantada cuando sea requerido por la Autoridad Portuaria por motivos de seguridad debidamente motivados.

4. La Autoridad Portuaria resolverá sobre la suspensión en el plazo máximo de 15 días desde la solicitud del prestador y podrá acordar, hasta la resolución que dictamine la suspensión del servicio, la constitución por el usuario de un depósito previo y específico que garantice la cuantía de las tarifas a devengar.

5. Una vez realizado el pago de lo adeudado por el usuario suspendido del servicio, el prestador lo pondrá en conocimiento de la Autoridad Portuaria, reanudándose en condiciones de normalidad.

6. La autorización de suspensión otorgada al prestador, así como su levantamiento, será comunicada al usuario objeto de la misma.

SECCIÓN VI: ENTRADA EN VIGOR, RECLAMACIONES Y RECURSOS

Prescripción 27ª: Entrada en vigor de estas prescripciones particulares.

1. Este pliego de prescripciones particulares será de aplicación a partir de su publicación en el BOE.

Prescripción 28ª: Reclamaciones y recursos

1. Cualquier interesado podrá presentar las reclamaciones que considere conforme al procedimiento de tramitación de reclamaciones que se determine.

2. Contra el presente Pliego se podrán interponer las acciones legales oportunas de conformidad con el ordenamiento jurídico vigente. Si el órgano al que se recurre no tiene carácter jurisdiccional, éste motivará por escrito sus decisiones

3. Conforme a lo establecido en el artículo 16.7 del Reglamento (EU) 2017/352, el procedimiento para la tramitación de las reclamaciones y recursos por supuestos incumplimientos de dicho Reglamento será el procedimiento contencioso-administrativo regulado por la Ley 29/1998 de 13 de julio, reguladora de la Jurisdicción Contencioso Administrativa. Las autoridades competentes para resolver dichas reclamaciones son los órganos jurisdiccionales del orden contencioso administrativo.

4. Las reclamaciones y recursos a las que se refiere el párrafo anterior serán las relativas a:
- a. Requisitos de acceso
 - b. Limitaciones del número de prestadores
 - c. Obligaciones de servicio público
 - d. Restricciones relacionadas con operadores internos

5. Las reclamaciones relacionadas con la transparencia en las tarifas por la prestación del servicio portuario deberán presentarse ante los siguientes organismos:

- a. Autoridad Portuaria:
 1. Cualquier reclamación relativa a las tarifas por la prestación del servicio portuario cobradas por cualquier prestador cuando no exista competencia efectiva.
 2. Cualquier reclamación relativa a las tarifas por la prestación del servicio portuario cobradas por cualquier prestador cuando exista limitación del número de prestadores y dicha limitación sea necesaria para que no se produzca el incumplimiento de las obligaciones de servicio público.
 3. Cualquier reclamación relativa a las tarifas por la prestación del servicio portuario cobradas por cualquier prestador en virtud de una obligación de servicio público.
- b. Puertos del Estado:
 1. Cualquier reclamación relativa las tarifas por la prestación del servicio portuario cobradas por la Autoridad Portuaria cuando actúa como operador interno.
- c. Tribunal económico-administrativo
 1. Recursos frente a resoluciones de Puertos del Estado motivadas por reclamaciones relativas a las tarifas por la prestación del servicio portuario cobradas por la Autoridad Portuaria cuando actúa como operador interno.

6. El régimen sancionador aplicable a los incumplimientos del presente pliego será el establecido en el TRLPEMM.

ANEXO I: GLOSARIO

Accidente: se entiende por accidente todo suceso o acontecimiento repentino y sobrevenido por causa u ocasión de la actividad propia del prestador que causa lesiones corporales o la muerte a personas, o daños a equipos, materiales, otros buques o infraestructuras portuarias.

Área portuaria: a los efectos de la limitación del número de prestadores del servicio de practica, se entiende como área portuaria aquella que sea susceptible de explotación totalmente independiente incluyendo su accesibilidad marítima y, por tanto, que los límites geográficos de prestación del servicio de practica correspondientes a cada una de dichas áreas sean totalmente independientes.

Buque sin máquina o sin gobierno: embarcación que por cualquier circunstancia excepcional es incapaz de maniobrar con normalidad y, por consiguiente, no tiene la capacidad necesaria para realizar la maniobra. Se entiende buque sin maquina o sin gobierno cuando se produce un fallo de la maquina principal o del timón.

Centro de Control: Centro desde el que se presta el *servicio general de ordenación, coordinación y control del tráfico marítimo portuario* y/o el Centro desde el que se presta el *servicio general de coordinación de los servicios portuarios*.

Congestión: porcentaje de servicios no prestados o iniciados con retraso por estar todos los medios ocupados en la prestación de otros servicios de practica o no haber suficientes medios libres de servicio para la maniobra solicitada.

Cuota de mercado: porcentaje que representa la actividad realizada por el titular de la licencia de servicio de que se trate sobre el total de actividad del servicio portuario en el ámbito geográfico afectado por este PPP medido en GT.

Entrada: es la operación náutica de entrada a puerto y atraque, amarre o fondeo de un buque, incluyendo los reviros y resto de maniobras necesarias.

Estar en disposición de ser utilizado: situación en la cual los medios adscritos al servicio se encuentren en puerto y estén en condiciones técnicas y operativas de prestar servicio, libres de averías o de cualquier otra limitación.

Fuerza mayor: todo acontecimiento imprevisible y excepcional, independiente de la voluntad del prestador del servicio y de la Autoridad Portuaria, que no es imputable a una falta o negligencia del prestador y que no hubiera podido evitarse aplicando la mayor diligencia posible, y que impide llevar a cabo la prestación del servicio.

Impuntualidad: grado de incumplimiento del prestador respecto de la hora en que debería comenzar la prestación del servicio, de acuerdo con las previsiones del PPP.

Incidente: todo suceso o acontecimiento repentino y sobrevenido por causa u ocasión de la actividad propia del prestador, con potencial de ser un accidente, pero que no causa daños a personas, equipos, materiales, otros buques o infraestructuras portuarias.

Movimiento interior: es la operación náutica de desatraque, desamarre o leva de un buque, desplazamiento y posterior atraque, amarre o fondeo, incluyendo los reviros y cualquier otra maniobra necesaria.

Patrimonio neto: aquel definido como tal en el Plan General Contable aprobado por el Real Decreto 1514/2007, de 16 de noviembre, por el que se aprueba el Plan General de Contabilidad.

Retraso: tiempo transcurrido desde el tiempo máximo de respuesta permitido hasta que da inicio el servicio de practica.

Salida: es la operación náutica de desatraque, desamarre o leva y salida de puerto de un buque, incluyendo los reviros y cualquier otra maniobra necesaria.

Servicios especiales: servicios que no se corresponden con las maniobras habituales de entrada y atraque, amarre o fondeo; desatraque, desamarre o leva y salida o movimientos interiores, o cuya duración exceda a la habitual de las maniobras indicadas.

Tiempo de respuesta: tiempo transcurrido desde que se realiza la confirmación de la petición del servicio por el mando del buque o el Centro de Control hasta que el prestador del servicio llega al costado del buque con los medios humanos y materiales necesarios para iniciar el servicio, excluyéndose las demoras debidas a causas de fuerza mayor o a circunstancias extraordinarias que no hubieran podido evitarse incluso si se hubieran tomado todas las medidas razonables o las debidas a que los medios se encuentren ocupados en otro servicio de practica, todo ello debidamente justificado a juicio de la Autoridad Portuaria. Cuando exista más de un prestador con licencia abierta al uso general, cada uno de ellos deberá adoptar las medidas necesarias para cumplir el tiempo de respuesta, disponiendo de los medios necesarios para atender todos los servicios solicitados y aceptados por el prestador.

Tiempo de retraso medio: promedio de los retrasos producidos en el inicio de los servicios por causas imputables al prestador.

ANEXO II: DOCUMENTACIÓN A PRESENTAR JUNTO A LA SOLICITUD DE UNA LICENCIA

Para que la Autoridad Portuaria resuelva sobre el otorgamiento de una licencia para la prestación del servicio objeto de este PPP, el interesado deberá presentar su oferta al concurso o, en el caso de aplicación de la disposición transitoria segunda, formular una solicitud. En ambos casos, deberá aportarse los datos señalados en el artículo 66.1 de la Ley 39/2015, de 1 de octubre, de Procedimiento Administrativo Común de las Administraciones Públicas, e irá acompañada de la documentación indicada a continuación.

En el caso de convocatoria de concurso, el pliego de bases del concurso establecerá los requisitos que deberán acreditarse y la documentación que se deberá presentar en la oferta y los que se presentarán por parte del adjudicatario una vez adjudicado el concurso.

A. De carácter administrativo

1. Documentación acreditativa de la **capacidad de obrar** del solicitante:

Si se trata de una persona física, documento nacional de identidad o, en el supuesto de ciudadanos extranjeros, el documento equivalente.

Las personas jurídicas mediante la presentación de la escritura o documento de constitución, los estatutos o el acto fundacional, en los que conste su objeto social, las normas por las que se regula su actividad, debidamente inscritos, en su caso, en el registro público que corresponda, según el tipo de persona jurídica de que se trate.

Cuando se trate de empresarios no españoles que sean nacionales de Estados miembros de la Unión Europea, la capacidad de obrar se acreditará por su inscripción en el registro procedente de acuerdo con la legislación del Estado donde estén establecidos, o mediante la presentación de una declaración jurada o un certificado, en los términos que se establezcan en la normativa de desarrollo de la legislación de contratos del sector público. Los demás empresarios extranjeros, deberán acreditar su capacidad de obrar con informe de la Misión Diplomática Permanente de España en el Estado correspondiente o de la Oficina Consular en cuyo ámbito territorial radique el domicilio de la empresa.

Si los documentos aportados no están otorgados en España (por ser documentos que acrediten la existencia y personalidad de una entidad extranjera, su inscripción en el registro procedente, etc.), los mismos deben ir acompañados de traducción oficial al castellano realizada por un traductor jurado o a través de representaciones consulares o diplomáticas, y también deben ir acompañados de una certificación de autenticidad mediante copias legalizadas, por la representación diplomática correspondiente o mediante apostilla de La Haya.

2. Documentos que **acrediten la representación**. Los que comparezcan o firmen solicitudes en nombre de otros, deberán presentar poder bastante al efecto, en su caso, debidamente inscrito en el Registro Mercantil, acompañado del correspondiente certificado de su vigencia, y el documento nacional de identidad o, en el supuesto de ciudadanos extranjeros, el documento equivalente.

3. **Designación de un representante**, con facultades suficientes y con oficina en Algeciras, a los efectos de establecer una comunicación regular con la Autoridad Portuaria.
4. Declaración de la **composición accionarial o de participaciones** en el momento de la solicitud. Cualquier cambio producido durante el procedimiento de tramitación de la licencia deberá ser puesto inmediatamente en conocimiento de la Autoridad Portuaria, de manera que quede constancia de la citada composición accionarial o de participaciones en la fecha de otorgamiento de la licencia.
5. Sendas certificaciones acreditativas del cumplimiento de las obligaciones de carácter **fiscal y laboral por la Administración Tributaria y de la Seguridad Social**.
6. Declaración responsable del cumplimiento de lo exigido en el artículo 121 del TRLPEMM sobre **incompatibilidades** y de no estar incurso en las causas establecidas en los artículos 71, 72 y 73 de la Subsección referida a las prohibiciones de contratar de la Ley 9/2017, de 8 de noviembre, de Contratos del Sector Público.
7. Declaración responsable de honorabilidad conforme al modelo adjunto en el Anexo VI.
8. Declaración responsable de cumplir y mantener a lo largo de la vigencia de la licencia, los requisitos y condiciones exigidas en el Texto Refundido de la Ley de Puertos del Estado y de la Marina Mercante, el PPP y en la propia licencia.
9. Declaración responsable de disponer, y mantener a lo largo de la vigencia de la licencia, los **permisos, autorizaciones y licencias** legalmente exigibles para el ejercicio de la actividad.
10. Declaración de someterse a la jurisdicción de los Juzgados y Tribunales españoles de cualquier orden para todas las incidencias que, de modo directo o indirecto, pudieran surgir de la licencia concedida, con renuncia, en su caso, al fuero jurisdiccional extranjero que pudiera corresponder al solicitante. Los solicitantes españoles no deberán presentar tal declaración.
11. En el caso de los solicitantes de licencias restringidas al ámbito geográfico de una estación marítima de pasajeros o terminal de mercancías dedicadas a uso particular sin ser el titular de la concesión o autorización, copia del contrato suscrito entre dicho titular y el solicitante de licencia, de acuerdo con lo previsto en el artículo 116.3 del TRLPEMM.

B. De carácter económico-financiero

1. Documentación acreditativa de la **solventía económico-financiera** del solicitante, de acuerdo con lo establecido en la Prescripción 11ª.
2. Declaración responsable de constituir, antes del inicio de la actividad, la garantía exigida en la Prescripción 21ª y de presentar la documentación acreditativa una vez constituida.
3. Declaración responsable de contratar, antes del inicio de la actividad, un **seguro de responsabilidad civil** que cubra los riesgos propios de la prestación del servicio por la

cantidad mínima establecida en la Prescripción 20ª y de presentar la documentación acreditativa una vez contratado.

4. Declaración responsable de presentar, antes del inicio de la actividad, la documentación acreditativa de disponer de la garantía financiera medioambiental que en su caso resulte. Esta garantía podrá estar incluida en el seguro de responsabilidad civil.
5. Tarifas a aplicar por sus servicios incluyendo toda la información pertinente sobre los elementos que sirven de base para determinar la estructura y nivel de las mismas.

C. De carácter técnico

1. Declaración responsable de cumplir los niveles de calidad y rendimiento señalados en el PPP, así como de los ofrecidos de acuerdo con la propuesta de organización y procedimientos para la prestación del servicio, indicando parámetros objetivables y medibles de la calidad.
2. Declaración responsable de adoptar los procedimientos y medidas establecidos y a cumplir los pactos y normas que, en relación con la seguridad y salud de los trabajadores, se implanten dentro de la zona portuaria.
3. **Memoria del servicio** a que hace referencia la Prescripción 19ª, con descripción detallada de:
 - Plan de organización de los servicios en el que se describan las actividades que integran la prestación y se detallen la organización y procedimientos implicados, la asignación de recursos humanos, turnos de trabajo y plan de respuesta a emergencias.
 - Los sistemas para registrar las solicitudes, el desarrollo de las actividades, los incidentes y las reclamaciones de cada servicio.
 - El sistema de aseguramiento de la calidad, la seguridad y la protección del medio ambiente.
4. **Acreditación específica de disponer de los medios humanos y materiales** que se adscribirán al servicio con sujeción, en todo caso, a los requerimientos mínimos al efecto exigidos en este PPP. El solicitante acreditará la disposición de los medios humanos mediante declaración responsable, debiendo aportar los correspondientes contratos de trabajo antes del inicio de la actividad, en cumplimiento de lo establecido en la Prescripción 17ª.m). Además, se acreditará la cualificación profesional de las tripulaciones conforme a lo exigido en los *Certificados de dotación mínima de seguridad* de las embarcaciones, así como las certificaciones que acrediten la habilitación de todos y cada uno de los prácticos para prestar el servicio en el ámbito geográfico establecido en la Prescripción 3ª. En el mismo sentido, el solicitante acreditará la disposición de los medios materiales mediante declaración responsable, debiendo acreditar documentalmente la titularidad de los mismos antes del inicio de la actividad, en cumplimiento de lo establecido en la Prescripción 17ª.m). Asimismo, se aportará copia de todos los certificados, seguros y homologaciones correspondientes de las

embarcaciones, vehículos y del resto de equipos, en cumplimiento de la normativa vigente. En el supuesto de que los medios materiales adscritos al servicio no fueran propiedad de la empresa solicitante, se aportarán los contratos de arrendamiento correspondientes.

5. Declaración responsable de que los miembros de las tripulaciones de las embarcaciones dispondrán de la formación correspondiente a nivel operativo básico de lucha contra la contaminación en los plazos que se especifican en la Prescripción 11ª.
6. **Certificación del sistema de gestión de la calidad y del medioambiente** (para la calidad la ISO 9001, y para el medio ambiente la ISO 14001 o acreditaciones EMAS o en su lugar certificación ISPO) o, en su defecto, compromiso de aportar dicha certificación en el plazo establecido en la Prescripción 13ª.
7. Antes del inicio de la actividad, el prestador deberá presentar a la Autoridad Portuaria los siguientes **planes**:
 - Plan de medidas de Emergencia de la empresa de acuerdo con lo previsto en la Prescripción 17ª y el inventario de medios, su localización, su permanencia, los horarios y demás requisitos para su integración en los planes de actuación en situaciones de emergencia de la Autoridad Portuaria de acuerdo con lo previsto en la Prescripción 12ª, así como en el protocolo frente a posibles vertidos.
 - Protocolo o, en su caso, Plan de Contingencia para posibles vertidos, tanto propios como para intervención a solicitud de la administración competente, que será incluido o integrado dentro del Plan Interior Marítimo de la Autoridad Portuaria.
 - Plan de prevención de riesgos laborales.
 - Plan de entrega de desechos, aceptado por los prestadores del servicio portuario de recepción de desechos que corresponda según el tipo de desechos.

D. De otro carácter

1. Comunicaciones informativas relativas a la Ley Orgánica de **Protección de Datos** hechas a cada una de las personas físicas cuyos datos sean cedidos a la Autoridad Portuaria y firmadas individualmente por cada uno de los afectados.
2. Declaración expresa de **conocer y aceptar todas las condiciones** de este PPP.
3. Declaración responsable de participar en cualquier iniciativa que la Autoridad Portuaria promueva para la mejora de la calidad de los servicios portuarios en general.
4. Declaración responsable de **notificar a la Autoridad Portuaria cualquier modificación** o circunstancia que afecte o pueda afectar al contenido de la documentación relacionada en los párrafos anteriores y se produzca con posterioridad a la solicitud y/o al otorgamiento de la licencia.

ANEXO III: PREVENCIÓN DE RIESGOS LABORALES

1. _____ se compromete con la Autoridad Portuaria de Bahía de Algeciras (en adelante Autoridad Portuaria) a satisfacer las siguientes exigencias referidas tanto a las actividades y servicios a desarrollar, como a los trabajadores, equipos y maquinaria, sustancias y preparados que _____ destine a la realización de los mismos:
 - a. Cumplir con las disposiciones generales de la Ley 31/1995 de Prevención de Riesgos Laborales y cuantas normas legales y reglamentarias en esta materia le sean de aplicación.
 - b. Haber adoptado alguna de las modalidades previstas en el artículo 10 del Capítulo III del Reglamento de los Servicios de Prevención (R.D. 39/97), en lo relativo a la organización de recursos para el desarrollo de las actividades preventivas necesarias para el desarrollo de su actividad.
 - c. Adoptar los procedimientos y medidas establecidos y a cumplir los pactos y normas que, en relación con la seguridad y salud de los trabajadores, se implanten dentro de la zona portuaria.
 - d. Haber informado adecuadamente a todos sus trabajadores sobre los riesgos inherentes a su puesto de trabajo y sobre las medidas de protección o prevención que se deben adoptar.
 - e. Haber formado adecuadamente a todos sus trabajadores sobre el desempeño de su trabajo en condiciones de seguridad y salud.
 - f. Poner a disposición de los trabajadores equipos de trabajo que cumplan la legislación que les son de aplicación.
 - g. Poner a disposición de los trabajadores sustancias y preparados envasados y etiquetados conforme a la legislación aplicable.
 - h. Poner a disposición de los trabajadores equipos de protección individual adecuados y con arreglo a la reglamentación vigente.
 - i. Satisfacer la obligación legal en cuanto a la acreditación de la aptitud médica de los trabajadores para el desempeño seguro de su puesto de trabajo.
 - j. Establecer los adecuados medios de coordinación con la Autoridad Portuaria y/o con otras empresas/trabajadores autónomos que puedan desarrollar tareas en el centro de trabajo durante la prestación del servicio, de acuerdo con el R.D. 171/2004. En el caso que sea necesaria la designación, por parte del prestador, de una persona encargada de la coordinación de las actividades empresariales esta deberá disponer de una formación preventiva correspondiente, como mínimo, a las funciones de nivel básico.
 - k. Disponer de la presencia en el centro de trabajo de los recursos preventivos necesarios cuando se dé alguna de las circunstancias mencionadas en el artículo 4 del artículo 32 bis de la Ley 31/1995 de Prevención de Riesgos Laborales (introducido por Ley 54/2003), sin menoscabo de lo señalado en el punto j. anterior.
 - l. Compromiso por parte del prestador de que en caso de que se decida subcontratar alguna parte de la actividad comprendida en el servicio, requerirá de la subcontrata la misma documentación que la reflejada en los puntos anteriores y que será entregada a la Autoridad Portuaria.
 - m. Establecer los adecuados medios de comunicación y de coordinación con la Autoridad Portuaria para garantizar una respuesta eficaz ante las situaciones de emergencia.

En _____, a ____ de _____ de 20 ____

Firmado

ANEXO IV: SOBRE EL TRATAMIENTO DE DATOS DE CARÁCTER PERSONAL

1. En cumplimiento de lo dispuesto en la Ley Orgánica 3/2018, de 5 de diciembre, de Protección de Datos Personales y garantía de los derechos digitales, la Autoridad Portuaria de Bahía de Algeciras (en adelante Autoridad Portuaria), con domicilio social en Avenida de la Hispanidad 2, 11207, Algeciras (España), informa al interesado de que los datos personales que en su caso sean recogidos a través de la presentación de la documentación requerida para el otorgamiento de una licencia para la prestación del servicio portuario objeto de las presentes prescripciones particulares serán objeto de tratamiento, automatizado o no, bajo la responsabilidad de la Autoridad Portuaria.
La Política de Privacidad de la Autoridad Portuaria se encuentra disponible en <https://www.apba.es/aviso-legal>.

ANEXO V: MODELO DE CESIÓN DE DATOS PERSONALES DEL SOLICITANTE A LA AUTORIDAD PORTUARIA

Avenida de la Hispanidad 2

11207, Algeciras (España)

D/D^a _____, mayor de edad, con domicilio en la calle _____ número _____, población _____, código postal _____, con DNI/NIE _____, del cual adjunto fotocopia, mediante este escrito manifiesto la voluntad de ceder mis datos personales, de conformidad con el artículo 6 de la Ley Orgánica 3/2018, de Protección de Datos Personales y garantía de los derechos digitales y el artículo 4.11 del Reglamento UE 2016/679.

Para lo cual, autorizo el tratamiento de los datos personales recogidos en la solicitud de licencia de prestación del servicio de practica portuario, que son necesarios y serán utilizados por la Autoridad Portuaria de Bahía de Algeciras para el otorgamiento de la licencia solicitada, así como durante toda la duración de la misma.

En cualquier caso, se podrán ejercer los derechos de acceso, rectificación, supresión, limitación del tratamiento, portabilidad y oposición, de conformidad con lo dispuesto en los artículos 13 al 18 de la Ley Orgánica 3/2018, de Protección de Datos Personales y garantía de los derechos digitales, así como en los artículos 15 al 22 del Reglamento UE 2016/679. En caso de que estos derechos no se vean atendidos debidamente, se podrá presentar reclamación ante la autoridad de protección de datos competente.

En _____, a ____ de _____ de 20__

Firmado

ANEXO VI: DECLARACIÓN DE HONORABILIDAD

D/D^a _____, mayor de edad, con domicilio en la calle _____ número _____, población _____, código postal _____, con DNI/NIE _____, del cual adjunto fotocopia, en representación de _____, con número de registro _____, domicilio social en _____ y NIF-IVA _____, mediante este escrito:

(1) Declara que el solicitante se encuentra o no en una de las situaciones siguientes:

	SÍ	NO
(a) está incurrido en un procedimiento concursal, de liquidación o insolvencia, sus activos están siendo administrados por un administrador concursal o por un tribunal, ha llegado a un acuerdo con sus acreedores, ha suspendido sus actividades empresariales o se encuentra en cualquier otra situación similar resultante de un procedimiento de la misma naturaleza vigente en las legislaciones y normativas del Estado español o del país en el que está establecido;	<input type="checkbox"/>	<input type="checkbox"/>
(b) se ha establecido mediante sentencia firme o una decisión administrativa firme que el solicitante está en situación de incumplimiento de sus obligaciones relativas al pago de impuestos o cotizaciones a la seguridad social, de acuerdo con las disposiciones legales del Estado español o del país en el que está establecido;	<input type="checkbox"/>	<input type="checkbox"/>
(c) se ha establecido mediante una sentencia firme o una decisión administrativa definitiva que el solicitante o sus gestores son culpables de una falta profesional grave por violación de disposiciones legales o reglamentarias o de las normas deontológicas de la profesión a la que pertenecen, o por haber incurrido en cualquier conducta punible que pueda influir en su credibilidad profesional, cuando dicha conducta denote un propósito doloso o negligencia grave, incluida, en particular, cualquiera de las conductas siguientes:		
(i) tergiversación de forma fraudulenta o negligente de la información exigida para verificar la inexistencia de motivos de denegación de la licencia o para el cumplimiento de los requisitos de acceso o para la prestación del servicio;	<input type="checkbox"/>	<input type="checkbox"/>
(ii) celebración de un acuerdo con otros operadores con el fin de falsear la competencia;	<input type="checkbox"/>	<input type="checkbox"/>
(iii) violación de los derechos de propiedad intelectual;	<input type="checkbox"/>	<input type="checkbox"/>
(iv) intento de influir en el proceso de toma de decisiones de la Autoridad Portuaria durante el procedimiento de otorgamiento;	<input type="checkbox"/>	<input type="checkbox"/>
(v) intento de obtener información confidencial que pueda conferirle ventajas indebidas en el procedimiento de otorgamiento;	<input type="checkbox"/>	<input type="checkbox"/>

(d) una resolución judicial firme ha dictaminado que el solicitante o sus gestores son culpables de uno de los siguientes delitos conforme a la legislación europea, del Estado español o del país en el que está establecido:		
(i) fraude;	<input type="checkbox"/>	<input type="checkbox"/>
(ii) corrupción;	<input type="checkbox"/>	<input type="checkbox"/>
(iii) participación en una organización delictiva;	<input type="checkbox"/>	<input type="checkbox"/>
(iv) blanqueo de capitales o financiación del terrorismo	<input type="checkbox"/>	<input type="checkbox"/>
(v) delitos relacionados con el terrorismo o delitos ligados a las actividades terroristas	<input type="checkbox"/>	<input type="checkbox"/>
(vi) trabajo infantil y otras formas de trata de seres humanos	<input type="checkbox"/>	<input type="checkbox"/>
(e) el solicitante o sus gestores han mostrado deficiencias significativas en el cumplimiento de las obligaciones principales constatadas en la ejecución de un contrato o prestación de un servicio para la Autoridad Portuaria, lo que ha dado lugar a su resolución anticipada o a la aplicación de indemnizaciones u otras sanciones contractuales, o descubiertas a raíz de controles, auditorías o investigaciones de la Autoridad Portuaria, el Tribunal de Cuentas o cualquier otra institución;	<input type="checkbox"/>	<input type="checkbox"/>
(f) una sentencia firme o decisión administrativa firme ha establecido que el solicitante o sus gestores han creado una entidad bajo una jurisdicción diferente a la española con la intención de eludir obligaciones fiscales, sociales o de otro carácter legal de obligada aplicación en la jurisdicción en la que está registrada su sede, administración central o centro principal de actividad;	<input type="checkbox"/>	<input type="checkbox"/>
(g) <i>(solo para personas jurídicas)</i> una sentencia firme o decisión administrativa firme ha establecido que la personalidad jurídica ha sido creada con la intención prevista en el punto (f);	<input type="checkbox"/>	<input type="checkbox"/>
(h) para las situaciones referidas en los puntos (c) al (g) anteriormente descritos, el solicitante o sus gestores están inmersos en:		
i. hechos establecidos en el contexto de investigaciones o auditorías realizadas por la Fiscalía, el Tribunal de Cuentas, o de una auditoría interna, o de cualquier otro examen, auditoría o control efectuado bajo la responsabilidad de un ordenante de una institución o de una agencia u órgano de la UE, del Estado español o del país en el que esté establecido;	<input type="checkbox"/>	<input type="checkbox"/>
ii. decisiones administrativas que no sean definitivas y que puedan incluir medidas disciplinarias adoptadas por el organismo de supervisión competente responsable de la verificación de la aplicación de los estándares de ética profesional;	<input type="checkbox"/>	<input type="checkbox"/>
iii. decisiones de la CNMC relativas a la infracción de las normas de competencia o de su equivalente en el país donde el solicitante esté	<input type="checkbox"/>	<input type="checkbox"/>

establecido relativas a la infracción de la legislación en materia de competencia nacional o de la Unión		
(i) ha incluido datos falsos o engañosos en la información requerida por la Autoridad Portuaria como condición para la participación en el procedimiento de otorgamiento, o no ha aportado dicha información;	<input type="checkbox"/>	<input type="checkbox"/>

(2) Si el solicitante declara alguna de las situaciones de exclusión indicadas arriba, debe indicar las medidas que han sido tomadas para corregir cualquier situación de exclusión, así como para demostrar su fiabilidad. Esto puede incluir, por ejemplo, medidas técnicas, organizacionales y personales para prevenir incidencias posteriores, compensación del daño o pago de multas, de tasas o contribuciones a la seguridad social, así como el cumplimiento de condenas o sanciones. La evidencia documental correspondiente que ilustre las medidas correctoras adoptadas deberá ser aportada como anexo a esta declaración. Lo anterior no aplica a las situaciones indicadas en el punto (d) del apartado anterior de esta declaración.

Para evaluar la honorabilidad del solicitante, la Autoridad Portuaria tendrá en cuenta tanto las incidencias marcadas en el apartado (1), como la documentación adicional aportada conforme a este apartado (2).

(3) Reconoce que se podrá rechazar la participación en el presente procedimiento del solicitante y que este podrá ser objeto de sanciones administrativas (exclusión o sanción financiera) si se demuestra la falsedad de cualquiera de las declaraciones o informaciones facilitadas como condición para la participación.

En _____, a ___ de _____ de 20__

Firmado

ANEXO VII: ÍNDICES DE VARIACIÓN DE PRECIOS

ÍNDICE DE VARIACIÓN DEL PRECIO DEL COSTE LABORAL

La ruta a seguir en la página web del INE para acceder a la información necesaria es la siguiente: **INEbase > Salarios y costes laborales > Encuesta trimestral de coste laboral > Resultados nacionales (desde el trimestre 1/2008)**

El enlace directo a la página en el momento de aprobación del presente Pliego es
<http://www.ine.es/jaxiT3/Tabla.htm?t=6033>

ÍNDICE DE VARIACIÓN DEL PRECIO DEL COMBUSTIBLE UTILIZADO POR LAS EMBARCACIONES

La ruta a seguir en la página web del Ministerio para la Transición Ecológica para acceder a la información necesaria es la siguiente: **Energía > El Petróleo > Precios y tarifas > Informes anuales**

El enlace directo a la página en el momento de aprobación del presente Pliego es
<https://energia.gob.es/petroleo/Informes/InformesAnuales/Paginas/InformesAnuales.aspx>

ÍNDICE DE VARIACIÓN DEL PRECIO DE LAS OPERACIONES DE MANTENIMIENTO Y REPARACIONES DEL SECTOR NAVAL

La ruta a seguir en la página web del INE para acceder a la información necesaria es la siguiente: **INEbase > Índice de Precios Industriales. Base 2010 > Índice de Precios Industriales. Base 2010 (CNAE-09) > Índices nacionales de clases**

El enlace directo a la página en el momento de aprobación del presente Pliego es
<http://www.ine.es/jaxiT3/Tabla.htm?t=3283&L=0>

ÍNDICE DE VARIACIÓN ANUAL DEL PRECIO DE LOS SEGUROS

La ruta a seguir en la página web del INE para acceder a la información necesaria es la siguiente: **INEbase > Índices de precios de Consumo y Vivienda > Índices de precios de Consumo > Índice de Precios de Consumo. Base 2016. Medias anuales**

El enlace directo a la página en el momento de aprobación del presente Pliego es
<http://www.ine.es/jaxiT3/Tabla.htm?t=22555&L=0>

